ידיעות אחרונות
היום 40 עמודים
המחיר 1.30 ל"י (כולל מס ערך מוסף)
העורך האחראי: נח מוזס ● מרכז המערכת: דב יודקובסקי
המו"ל: ידיעות אחרונות בע"מ ● דפוס בע"מ, רח' מוזס 8 ת"א
העורך: ד"ר ה. רוזנבלום
יום ה', י"ח בחשון תשל"ז 11.11.76 — גליון מס' 18720

לקופת תגמולים מרכזית — המזרחי המאוחד
רביבוח — פרטים בעם הראשון ברפואה

רבין ביקש מריביקוף להציג בקהיר שאלות לסאדאת על מהותו של השלום

„נ. י. טיימס": מצרים, סוריה וסעודיה מאחדות הקו המדיני שלהן לקראת מו"מ על הסדר כולל עם ישראל

— מאת אריה צימוקי, כתב „ידיעות אחרונות" —

ראש־הממשלה יצחק רבין הטיל על הסנטור אברהם ריביקוף לשאול בשמו את הנשיא סאדאת שאלות על מהות השלום והפסקת מצב הלוחמה.

ריביקוף, היוצא בראש משלחת של 12 סנטורים אמריקנים לקהיר, אחרי ביקורם בארץ, הוסמך גם להבהיר לסאדאת את השגות יצחק רבין בנושאים אלה, תוך הדגשת הרצון הכן שקיים בישראל להשגת השלום.

שינוי בגישה

הסנטור אברהם ריביקוף שאל את רבין, האם הוא מוכן להסמיך אותו להציג שאלות בשמו אל נשיא מצרים סאדאת, בעת פגישתם הקרובה — והתשובה היתה חיובית.

בין השאר נתבקש הסנטור ריביקוף לשאול את אנואר סאדאת, מהי התמורה שסאדאת מוכן לתת לישראל במסגרת הויתורים שלנו למען השלום.

עוד הוסמך ריביקוף למסור לסאדאת, שישראל מוכנה ללכת מייד לוועידת ז'נבה, לפי מתכונתה המקורית, שעליה הוחלט עם כינוסה בפעם הראשונה.

שינוי בגישה

אם כי ראש־הממשלה הדגיש בהופעתו אתמול בחיפה, כי אין לראות חידוש בדברי הנשיא סאדאת למשלחת חברי בית־הנבחרים האמריקני, כאילו הוא מוכן לחתום על הסכם שלום עם ישראל תמורת נסיגה מכל השטחים — בכל זאת ניכר היה שינוי מה בגישת סאדאת בניסוח הדברים.

בהרצאה שהשמיע אמש בפני פעילי מפלגת העבודה בחיפה, אמר רבין, כי נראה שבזמן הקרוב יהיה עלינו לעמוד במאבק מדיני סביב הצורך להבהיר לממשלות ולדעת הציבור בעולם, כי מה שסאדאת מציע עתה אינו תשלום המקובל עלינו. ישראל זקוקה באורח חיוני לגבולות ברי־הגנה — הדגיש ראש הממשלה. „אלה אינם חייבים בהכרח להיות הגבולות הקיימים. אך חייב להיות ברור שלא נוכל לחזור לגבולות שמלפני מלחמת ששת הימים, כפי שסאדאת מציע".

תיאום הקו

כתבנו בניו־יורק אהרן שביר, מברק: „ניו יורק טיימס" כותב הבוקר, מאת כתבו בקהיר, כי מצרים, סוריה וסעודיה מאחדות עתה את הקו־המדיני שלהן לקראת מו"מ על הסדר כולל עם ישראל.

לדעת כתבו המדיני של „ניו־יורק טיימס", [illegible] ...

מאות שוטרים בסיוע מסוק וכלבי גישוש מחפשים אחר העציר שנמלט

שלמה חלאווה, החשוד בשני מעשי רצח וחמישה מעשי אונס, חשוד שאנס אתמול תיירת; — התיירת מאושפזת ונתונה בהלם; — המשטרה מזהירה צעירות לא לנסוע בטרמפים עד לכידת הנמלט; — עשרות פניות למשטרה

מאת עמנואל אלנקוה, יוסי בר וצבי טל, כתבי „ידיעות אחרונות"

מאות שוטרים עורכים מאמש סריקות נרחבות באיזור בית שמש, אחרי העציר הנמלט שלמה חלוואה, זאת, לאחר שהנאשם בביצוע שני מקרי רצח וחמישה מקרי אונס, חשוד עתה במעשה אונס נוסף, אותו ביצע כביכול לאחר שנמלט מאולם בית המשפט בירושלים.

אתמול בבוקר המחון

(סוף בעמוד 7)

שלמה חלאווה

אנשי משמר הגבול, המשתתפים במצוד אחרי שלמה חלוואה, בודקים רשיונות, בלילה, ליד בית־שמש. (תצלום: רחמים ישראלי)

דיניץ נתבקש להמשיך בכהונתו

מאת אריה צימוקי, כתב „ידיעות אחרונות"

ראש הממשלה ושר החוץ ביקשו רשמית מהשגריר שמחה דיניץ להמשיך בתפקידו בוושינגטון ללא הגבלת זמן.

הן יצחק רבין והן יגאל אלון שיבחו את עבודתו הדיפלומטית של השגריר והדגישו, שהם מעוניינים בהמשך כהונתו בארה"ב.

מאז החל המירוץ לבחירות, קיים השגריר דיניץ לפחות ארבע שיחות עם הנשיא הנבחר ג'ימי קרטר.

היום - הפגישה בין רבין ומשל

צפויה כנראה החלטה להשעות תשלום 350 הלירות לעובדי התעופה האזרחית

מאת צבי קסלר, גדעון עשת ואריה אבנרי, כתבי „ידיעות אחרונות"

החלטה להשעות את תשלום המקדמה של 350 הלירות לעובדי התעופה האזרחית צפויה כנראה היום בעקבות פגישת הסיכום בין 8 שרי ממשלה, רבין, לבין ראשי ההסתדרות, שתערך בלישכת ראש הממשלה בתל־אביב.

הפגישה נועדה להשיג הסכם בין הממשלה להסתדרות לבלימת האינפלציה והשכר. אך הבעיה הבוערת והמיידית היא שאלת תשלום המקדמה לעובדי־התעופה־האזרחית, הצריכה להתבצע מחר לכל המאוחר.

עובדי התעופה־האזרחית הודיעו כי אם לא תשולם להם המקדמה מחר ישביתו את התעופה. אך אם תשולם המקדמה צפוי עימות עם כל עובדי המדינה, ובעקבותיהם עם עובדי השירותים הציבוריים, שמספרם מגיע ל־300 אלף. נראה שהממשלה תעדיף עימות עם 1000 עובדי התעופה האזרחית אפילו

(סוף בעמוד אחרון)

שר ההגנה של ארה"ב הורה לבחון עיסקות הנשק עם מדינות זרות

„אין הכוונה למכירות לארץ מסויימת כלשהי"; — תוצאות הבדיקה יועברו למימשל קרטר

— מאת [illegible], כתב „אי.פי." בוושינגטון —

שר־ההגנה האמריקני, דונלד ראמספלד, הורה אתמול לבחון, בדרג הבכיר ביותר, את עיסקות הנשק של ארה"ב עם מדינות זרות.

בתזכיר שהפיץ ה„פנטגון", ואשר תוכנו הועבר למשרדי־ממשלה אחרים, אומר ראמספלד: „נחושה החלטתי להבטיח, כי ההליכים של מכירת נשק והפעולות של סיוע צבאי ישקפו את המדיניות (האמריקנית) ויהיו מציאותיים, יעילים ומיושמים בצורה עקיבה".

דובר משרד ההגנה אמר, כי החלטתו של ראמספלד אינה צריכה להתפרש כמענה להאשמותיו של הנשיא הנבחר ג'ימי קרטר, בעת מסע הבחירות שלו. קרטר אמר אז, כי מכירות הנשק האמריקנית לארצות זרות, שהסתכמה אשתקד ב־8.4 מיליארד דולר, הן גדולות מדי וכי ארה"ב „הופכת לסוחר הנשק העיקרי בעולם".

(סוף בעמוד אחרון)

עירית חולון הגישה תלונה למשטרה נגד „חברה שפיקחה על עצמה"

ראש עירית חולון: משום־מה הוקפאה התלונה בחקירתנו על כך שחברת „ניצן ענבר" היתה שותפה בחברת בנייה עליה היתה צריכה לפקח מטעמנו; — אחד העובדים הבכירים של החברה הוא יעקב עופר, בנו של שר השיכון; — החברה קיבלה עבודות פיקוח מטעם „שיכון עובדים" על הקמת שיכונים ב־650 מיליון ל"י בצמת; — יעקב עופר: „זורקים את שמי לבוץ"

— מאת ישראל הראל, כתב „ידיעות אחרונות" —

עיריית חולון הגישה תלונה למשטרה נגד חברת „ניצן־ענבר", שאחד מעובדיה הבכירים הוא יעקב (קובי) עופר (בנו של שר השיכון, אברהם עופר). בתלונה אומרת העירייה, שחברת „ניצן־ענבר" עסקה בפיקוח על הבנייה, שנשכרה לפקח כנאמנה של העירייה על הוספת מבנה לבית העירייה, הונתה את העיריה בכך שבזמן ביצוע העבודה היתה „ניצן ענבר" שותפה של החברה „אינטרקר" שעליה היא פיקחה.

ראש עיריית חולון, מנחם אילון, אישר שאכן הוגשה תלונה זו [illegible]

אף שהתלונה הוגשה לפני חודשים אחדים, לא טיפלה בה המשטרה. דובר משטרת תל־אביב, רב פקד אבינועם כהנא, אמר ל־

(סוף בעמוד 8)

האופוזיציה מנהלת מהיום את „אגד"

— מאת משה שלו, כתבנו —

המזכירות החדשה וההנהלה החדשה של „אגד" נכנסים הבוקר לתפקידם, לאחר שמרכז „אגד" [illegible] את המינויים החדשים. המינויים החדשים נעשו על בסיס תוצאות הבחירות, כי כל 90 חברי המרכז [illegible] סיעת האלטרנטיבה, שזכתה ב־18 [illegible]

אתמול התכנסו ההנהלה הישנה והחדשה ויוסף הררי בירך את ההנהלה החדשה בשם ההנהלה היוצאת. לאחר מכן נבחרו 8 חברי מזכירות. אליהם יצורפו שני חברים כנציגי ההסתדרות.

חלוקת התפקידים החדשה היא כדלקמן: אמנון בוגין — יו"ר המזכירות; אברהם גולדמן — ראש אגף הכספים; זאב קירשנר — ראש אגף המשק; שלמה [illegible]

לונדון עשויה להת[יר] „ייצור־נשק לערב[ים]"

— טלג' מכתבנו בלונדון —

בריטניה עלולה להתיר למדינות ערב [illegible]

שר הבטחון בראיון ל„בי.בי.סי": „אני מאמין שהסור[ים] לא יתקרבו לגבו[ל]"

— טלג' מאת איתן כספי, כתבנו בלונדון —

שר־הבטחון, שמעון פרס, אמר אמש, ל„בי.בי.סי", כי הוא מאמין, שהצבא הסורי לא יתקרב לגבול ישראל, כדי לא [illegible] המתיחות באיזור.

השר הכחיש את הידיעות, בדבר מעורבות ישראלית ישירה במלחמה בלבנון. הוא ציין, כי אף חייל של צה"ל לא פעל בתוך לבנון, במסגרת מלחמה זו.

בסקירה מקיפה על המצב בגבול הישראלי־לבנוני, תאר כתב ה„בי.בי.סי." את יחסי הקירבה בין צה"ל לבין [illegible]

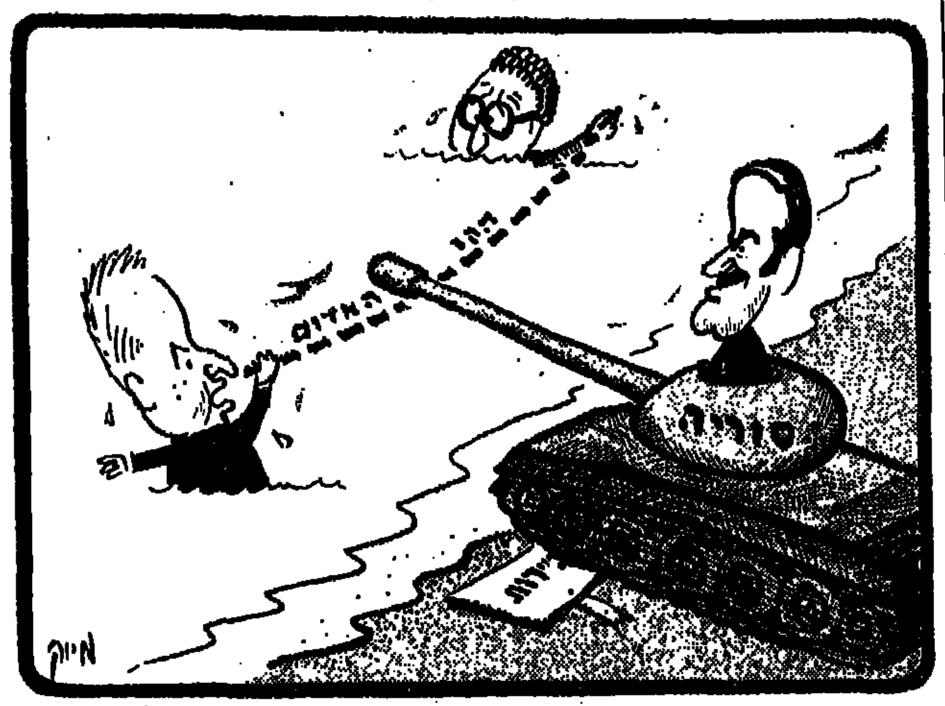

חוקרים קרן סודית להלוואות בקופ"ח

— מאת אריה אבנרי, כתב „ידיעות אחרונות" —

הנהלת קופת־חולים פתחה בחקירה לבירור פעולותיה של קרן סודית, שנועדה למתן הלוואות לרופאים עולים, אך העניקה הלוואות לותיקים ולעובדים מסויימים של הקופה, כנראה בהחלטת אשר ידלין.

הקרן, בסכום של 300 אלף לירות, הוקמה לפני כשנתיים וכספיה הוחזקו באחד הבנקים.

החקירה נועדה לברר מי החליט על הקמת הקרן, שדבר קיומה לא היה ידוע עד כה, מה מקורותיה הכספיים ומי נהנה מהלוואותיה.

החשד הוא שעובדים מסויימים נהנו מהלוואות בתנאים מיוחדים, ללא כל פיקוח של המבקר הפנימי של הקופה.

הרעיון ששר ישב בממשלה ויתמודד על ראשותה הוא סרטן

— העיר רבין במזנון הכנסת

מאת גדעון רייכר, כתב „ידיעות אחרונות"

ראש־הממשלה, יצחק רבין, אמר אתמול במזנון הכנסת: „הרעיון ששרים היושבים בממשלה ומתמודדים על ראשות הממשלה הוא סרטן".

ראש הממשלה השמיע דברים חריפים אלה בתשובה לשאלת עתונאי, שביקש לדעת את עמדתו לגבי שיטות שונות, הנהוגות במשטרים דימוקרטיים לבחירת שרים וראשי־ממשלה.

כאשר נשאל מר רבין אם דבריו אלה ניתנים לפרסום — השיב בחיוב.

מר רבין גם הגיב אתמול על דבריו של ח"כ מנחם בגין כאילו הוא, ראש הממשלה חסר תבונה ונהג בגסות רוח.

אמר רבין: „אם, אמנם, אמר מר בגין את הדברים האלה הרי שזו התבטאות שאינה ראויה אפילו לתגובתי...".

בגין טען, כזכור, בישיבת סיעתו, כי ראש הממשלה נהג בחוסר־תבונה, כאשר אמר לאחר בחירתו של ג'ימי קארטר: „עוד ניזכר בנוסטלגיה בקיסינג'ר...".

עוד טען מנהיג הליכוד באותו מעמד, כי רבין נהג בגסות־רוח, כאשר השיב באחרונה לחברת־הכנסת גאולה כהן, שביקשה לדעת: „מה מצחיק אותך?" והוא השיב: „את...".

הליכוד: שרון תבע לעמוד בראש; שרון: לא אתנגד לעבוד תחת בגין

— מאת כתב „ידיעות אחרונות" —

האם תבע אריק שרון לעמוד בראש הליכוד?

חברי־הכנסת שמחה ארליך ויגאל הורוביץ טוענים כי שרון העלה תביעה זו בשיחות נסגרות שהוא קיים עמהם.

אריק שרון מכחיש זאת ואמר על כך הבוקר: „לא אמרתי מעולם שאיני מוכן לעמוד תחת בגין ברשימת הליכוד לכנסת. גם לא תבעתי לעצמי איזשהו מקום ברשימה זו או אחרת. מה שתבעתי בעבר, וגם היום, הוא בחירות פנימיות, אישיות וחשאיות; שבהן ייקבעו המועמדים לגופים השונים. דרישה זו מתייחסת לכל המערכת הפוליטית בארץ, ומטרתה הבראת החיים הפוליטיים. זוהי הכפשה לומר שגייסתי סכומי כסף להקמת רשימה עצמאית. מה שאמרתי הוא שיש מקורות שימכנו רשימה כזו, אם אחליט על הקמתה."

אתמול קיימו ראשי חטיבת הליברלים ו„לעם" בליכוד התייעצויות בהן הוחלט להודיע לשרון, כי הם דוחים חד משמעית את מה שהובן כתביעתו לעמוד בראש הליכוד.

הוחלט עוד להודיעו כי הם רואים בבגין את מועמד הליכוד לראשות הממשלה.

ייתכן שעוד השבוע תתקיים שיחה נוספת בין שרון לבין ראשי הליכוד בה יובהרו סופית עמדות הצדדים.

אם לא יצליחו שרון וראשי הליכוד להגיע להבנה ייתכן שצפוי ניתוק בין הצדדים.

נמחץ למוות בהתהפך מלגזה

חיים ברנס, בן 42, מבאר־יעקב, נמחץ אתמול למוות בהתהפך המלגזה בה נהג בחצר מפעל „פרדס" לעיבוד פרי־הדר, ברחובות.

הירדנים החזירו סחורות בידע ישראלי מהגדה

שלטונות ירדן מגשרים אלנבי ודמיה (אדם) החמירו באחרונה את הבדיקות על סחורות של מפעלים מהגדה המערבית, המיוצאות לארצות ערב.

ראשי ערים ביהודה ושומרון התלוננו, כי באחרונה החזירו הירדנים משאיות עמוסות מזכרות מעוטרות צדפים, המיוצרות במפעלים בבית־לחם בטענה, כי הסחורה נעשתה בידע ישראלי.

כן החזירו הירדנים משאיות עמוסות סחורות, המיוצרות במפעלי בגינין. וגם במקרה זה טענו הירדנים, כי נודע להם שהסחורות מיוצרות בידע ישראלי.

יצויין, כי שלטונות ירדן הגבירו את הביקורת מאז התקרבותם לדמשק. (ע.)

תייר גנב 500 אבני־חן ממיפעל באילת

500 אבני־חן בגדלים שונים ובשווי אלפי לירות נתפסו בכליו של תייר מקפריסין לאחר שנגנבו ממיפעל לעיבוד תכשיטים באילת, בו עבד. התייר, החשוד בגניבה, נעצר ל־15 יום. ותיבדק גם חוקיות שהותו בארץ.

„וינה תחליט השנה בענין מטוסי־הקרב"

— טלג' מכתבנו בוינה —

ממשלת אוסטריה תחליט עד סוף השנה הנוכחית, אם לרכוש מטוסי־קרב חדישים — הודיע אלוף של ההגנה האוסטרי, גנרל קארל ליטגנדורף.

חוגים יודעי־דבר בווינה סבורים, כי טובים סיכוייה של התעשיה האווירית הישראלית להשיג הזמנה אוסטרית למטוסי „כפיר". זאת למרות האזהרה העקיפה של בטאון הצבא הסובייטי, „הכוכב האדום", כי רכישת מטוסים ישראליים עלולה לסכן את נייטראליותה של אוסטריה.

אלו תוצאות הגרלת מגן־דוד־אדום

21,120 כרטיסי־הגרלה של מגן־דוד־אדום זכו אתמול בפרסים, בהגרלה השנתית ה־23 של מגן־דוד־אדום, שנתקיימה בתל־אביב.

בשלוש מכוניות „רנו־5" זכה המספר 595071 מסדרות א', ב', ג'.

בשלוש מכוניות „פיאט 127" זכה המספר 116873 מסדרות א', ב', ג'.

בשלוש תעודות חיסכון של בנק לאומי על־סך 50 אלף ל"י זכה המספר 399031 מסדרות א', ב', ג'.

בסכום של 100 אלף ל"י בתעודת חיסכון של בנק לאומי זכה המספר 658796, אליו צמודים חמישה כרטיסים.

חלוקת הפרסים תחל ב־1 בדצמבר ותסתיים ב־9 בפברואר 1977. השנה נמכרו כרטיסי הגרלה בסכום של למעלה מ־5.5 מיליון ל"י, ב־30 אחוזים יותר משנה שעברה.

51 נהרגו בתאונות באוקטובר

51 נוסעים והולכי־רגל נהרגו בתאונות־דרכים באוקטובר. בחודש זה נרשמו 1,225 תאונות, בהן נפגעו 741 איש. זוהי עלייה של כ־7.5% לעומת הנפגעים בחודש הקודם. מאז תחילת השנה נהרגו בתאונות 495 אנשים ונפגעו 17,336 נפגעים, ב־11,690 תאונות.

זכו ב„לוטו"

איש לא זכה בפרס הראשון, בהגרלת ה„לוטו" שהתקיימה אתמול.

הפרס השני מתחלק לשלוש מנות־פרס כשכל מנה היא בסך 31,123 ל"י.

הפרס השלישי מתחלק ל־161 מנות־פרס, כשכל מנה היא בסך 1,256 ל"י.

הפרס הרביעי הוא 39.50 ל"י, והפרס החמישי — 7.50 ל"י.

המספרים שהוגרלו בגורל: 3, 7, 14, 20, 23, 27, והמספר הנוסף — 1.

הפרס הראשון בהגרלה הבאה — מיליון לירות (כולל העברה), וכל יתר הפרסים מוגדלים.

מיבצע הנחות העלה ב־45% המכירות ב„המשביר"

בחודש אוקטובר הסתכמו מכירות „המשביר לצרכן" ב־28 מיליון לירות, 45 אחוז יותר לעומת תקופה מקבילה אשתקד. לדברי מנכ"ל החברה, שמואל אייל, נובע חלק מעליית הפידיון מגידול המכירות בעקבות הנחות של 15 אחוז, שניתנו על מוצרי הלבשה, לקראת פתיחתה של עונת החורף.

זה משתלם יותר
הלוח הכפול
ידיעות אחרונות — הארץ
גדול יותר, קריא יותר, יעיל יותר

דרוש בחנויות המובחרות — Fieldcrest מגבות משובחות, מצעים למיטה ללא גיהוץ — אמור

קראוונים — ניידים וניתוקים, למגורים ולמשרדים

3000 ל"י פרס למוצא ציטרואן

נר־אור — שרות תיתונים

ארונות מטבח — ישר מהנגריה, בתשלומים ללא ריבית, מבצע מיוחד — „אפיקים", בלפור 104, בת־ים, טלפון 887012

טיסת חינם לאירופה — אורדע־אורקול

דלתות כניסה עם אינטרקום

מחסן מכירות ארצי — תנורי בישול, מקררים, טלוויזיות

מדוע כוכבאל עקילוב, מלון אלנבי נוו, ת"א, ממליץ על מקררי Hotpoint — בשלון אלנבי נוו בת"א טל. 611966

יעול וחסכון? אורור הפתרון! — אחים פולק, תל־אביב, רח' לינקולן 11, טל. (03) 281236-9

ארונות מטבח וארונות קיר — ישר מהנגריה, חייג 889973

חידוש אמבטיות אמאיל „זאב"

מחסן מכירות — אלום — אזור התעשיה חולון

ריסיטל — בן־יהודה 148 תל־אביב

ללא מזומן ישר מהיבואן

מכירת סוף העונה של תקליטים ב־אלחוט — 14.90 ל"י

נורצפות — חולון

דלתות בניה 2001

קצין יהודי שגינה דברי רמטכ"ל ארה"ב על ישראל - התפוטר

בעקבות הביקורת שלו על הערת הגנרל בראון — „ישראל מהווה מעמסה צבאית על ארה"ב" — נמנעה מקצין־הביון ג'וזף צ'ורבה הגישה אל מסמכים סודיים ונאמר לו: „אתה חופשי לחפש לך מישרה במקום אחר"

— פלג' מאת אהרון שמיר, כתבנו בניו־יורק — ג'וזף צ'ורבה, קצין המודיעין הבכיר של חיל־האוויר האמריקני לענייני המזרח־התיכון, התפטר אתמול מתפקידו, לאחר שנמנעה ממנו הגישה למיסמכים בטחוניים. זאת לאחר שמתח ביקורת, בראיון ל„ניו יורק טיימס", על הערותיו של הרמטכ"ל האמריקני, ג'ורג' בראון, על ישראל.

(לזכור, אמר הגנרל בראון, כי „ישראל מהווה מעמסה צבאית על ארה"ב).

צ'ורבה, בן ה־43, יהודי יליד ברוקלין, סיפר, כי בשובו אתמול לעבודתו, אחרי חופשת־מחלה, נאמר לו, כי הוסר ממנו הסיווג הבטחוני ונאסרה עליו הגישה למיסמכים סודיים, לדבות דוח"ות של לווייני־ריגול. כן סיפר, כי ראש מחלקת המודיעין של חיל־האוויר האמריקני, הגנרל ג'ורג' קינאן, אמר לו, שהוא „חופשי לחפש משרה במקום אחר".

בעקבות זאת, הגיש צ'ורבה את התפטרותו בשום שכדבריו, אין באפשרותו לתפקד ביעילות כאיש־מודיעין, ללא גישה לחומר מסווג.

בראיון שלו ל„ניו־יורק טיימס", שהתפרסם ב־19 באוקטובר, הגדיר צ'ורבה את הערותיו של הרמטכ"ל בראון על ישראל כביטוי ל„חוסר אחריות מסוכן", משום שהן מעודדות את הערבים ואת הרוסים להאמין, כי יורדת התמיכה האמריקנית בישראל.

כן טען צ'ורבה, כי אותן הערות של בראון „משקפות נטיה אנטי־ישראלית גוברת במישרד ההגנה האמריקני".

בראיון ל„ניו־יורק טיימס" סיפר צ'ורבה, כי בהיותו צוער בבית־ספר צבאי, חיבר סקירה מקיפה על חשיבותה האסטרטגית של ישראל עבור ארה"ב — אך פירסומו של מסמך זה נאסר על־ידי הפנטגון.

אתמול, לאחר שהתפטר מתפקידו, נאמר לו, כי הרשות ניתנת לו לפרסם את המסמך — ובדעתו לפרסמו כנראה ב„ניו־יורק טיימס".

„הרוסים מזרימים חלפים למצרים"

בריה"מ חידשה את אספקתה של חלפים לנשק הסובייטי שבידי מצרים — מסר אמש כתבה הדיפלומטי של רשת הטלוויזיה האמריקנית סי.בי.אס., מארווין קאלב. הוא אמר, כי המדובר באספקה בכמויות גדולות.

לדברי קאלב היתה גם אספקת חלפים בעבר, כמעט ללא הפסקה. אך זו היתה „טיפין טיפין". עתה, הוא ציין, אחרי שהקרמלין החליט להביא לנורמליזציה ביחסיו עם קהיר, הפכה האספקה הזעומה ל„זרם" של ממש.

להדן סיפר הכתב האמריקני, כי אוניות של מדינות מזרח אירופה נראות עתה כשהן פורקות אספקה צבאית בנמל אלכסנדריה. אספקה זו, לפי מקורות מדיניים, כוללת חלפים למטוסי „מיג־21" ו„מיג־23", שהם עמוד השדרה של חיל־האוויר המצרי. כן מביאות האוניות מהגוש הקומוניסטי חלפים לטנקים „טי־55" ו„טי־62", שהם עיקר השריון של צבא מצרים. כדברי מארווין קאלב.

נשיא מכסיקו קיבל את משלחת ישראל בביתו

נחתם הסכם־התעופה בין שתי המדינות; — „אין סיבה לצמצם אספקת הנפט לישראל"

— פלג' מאת אריה אגוזי, שליחנו במכסיקו — ממשלת מכסיקו תעשה הכל כדי שחברת התעופה המכסיקנית הלאומית תפעיל קו לישראל מוקדם ככל האפשר — אמר אתמול שר־התחבורה של מכסיקו, אוגנו מנרס דוקורו, בטקס חתימת הסכם־התעופה בין ארצו לבין ישראל.

הטקס נערך בבניין משרד התחבורה במכסיקו סיטי. לפני החתימה אמר שר התחבורה גד יעקובי, כי הקו החדש של „אל־על" יגביר את הקשרים בין שתי המדינות. בשטחים רבים, „מכסיקו וישראל משלבות ישן וחדש, שתיהן מצויות בתהליך של פיתוח, ושיתוף פעולה ביניהן יכול לשאת פירות חשובים", אמר השר.

אתמול גם נערכה פגישה בין המשלחת הישראלית בראשות השר גד יעקובי, לבין הנשיא אצ'ווארייה. בפגישה אמר הנשיא, בין השאר, שאין כל סיבה לצמצם את אספקת הנפט המכסיקני לישראל. „כל זמן שיש לנו עודף נפט נמשיך למכור", אמר הנשיא. כיום מספקת מכסיקו לישראל מיליון טונות נפט לשנה.

המשלחת נתקבלה על ידי מר אצ'ווארייה בביתו הפרטי והפגישה נמשכה שעה וחצי. בתשובה לשאלה אמר הנשיא, כי הצגת מועמדותו לתפקיד מזכיר או"ם לאחר תום תקופת כהונתו תלויה בעיקר בתמיכת מדינות העולם השלישי. מדבריו ניתן היה להבין כי מר אצ'ווארייה המסיים את כהונתו הנוכחית בסוף החודש, מעוניין מאוד בתפקיד.

הנשיא הוסיף, כי הוא מעוניין מאוד לבוא לביקור נוסף בישראל והוא מקווה לעשות זאת בקרוב.

השר יעקובי ייפגש היום גם עם הנשיא הנבחר של מכסיקו לופז פורטיו. הוא יהיה השר האורח הראשון שייפגש עם הנשיא הנבחר לפני כניסתו לתפקידו בתחילת החודש הבא.

אריה ציפוקי, כתבנו בירושלים, מוסיף: קבלת־פנים חגיגית צפויה היום למשלחת הגומלין המכסיקנית, העומדת להגיע לנמל התעופה לוד במסגרת חגיגות פתיחת קו התעופה החדש בין מכסיקו לישראל.

המשלחת, בה משתתפים שרים, תת־שרים, גנרלים ומקורבי ממשלה, בכירים, תתקבל על־ידי תזמורות נוער, להקות מחול ועוד. בראש המשלחת עומד השר לעבודות ציבוריות של מכסיקו, לואי ברקמונטס, ומשום כך תתקבל המשלחת כולה על־ידי שר העבודה הישראלי, משה ברעם. כן יימצאו בין מקבלי הפנים שלישו של הנשיא ופקידים בכירים ממשרדי החוץ, התחבורה והתיירות.

במשלחת המכסיקנית נמצאים גם אחות הנשיא הנבחר, מרגריטה פורטילו וכן אחיו ושני בניו של הנשיא היוצא, אצ'ווארייה.

הערבים התנגדו להצגת סרט ישראלי באו"ם

מציג שיתוף־הפעולה בין יהודים וערבים בשטחים

— פלג' מאת גרשון יעקבסון, כתבנו בניו־יורק — הוועדה המדינית המיוחדת של עצרת או"ם הקדישה אתמול שעה וחצי לדיון פנימי בסרט ישראלי, ובשאלה, אם זכאית ישראל להציג סרט זה בפני דיפלומטים באו"ם.

הוויכוח היוצא־דופן נערך בוועדה בעת שנפתח בה הדיון השנתי על „מצב הערבים בשטחים הכבושים". בפתיחת הדיון קם נציג סוריה והודיע, שהוא קיבל מדמשק סרט דוקומנטרי, המראה כיצד הוחרבה בידי ישראל העיר קונייטרה, לפני שכוחות צה"ל נסוגו ממנה, במסגרת הסכם־ההפרדה בגולן.

משסיים הנציג הסורי את דבריו, קם נציג ישראל בוועדה, יעקב דורון, והודיע, כי גם בידיו סרט דוקומנטרי המראה כיצד חיים יהודים וערבים בדו־קיום בשלום ומשתפים פעולה בפתרון בעיות חקלאיות. שם הסרט הישראלי הוא „שדות ירוקים".

יו"ר הוועדה המדינית המיוחדת הודיע אז, כי בדעתו להרשות את הקרנתם של שני הסרטים, הסורי והישראלי.

קם הנציג המצרי והביע התנגדות להצגת הסרט הישראלי בפני הדיפלומטים, ואילו נציג כווית מיהר לומר, כי הוא מציע הצבעה, שתקבע אם יש להציג את הסרט הישראלי, וכך הלך הוויכוח והתחמם. כשהוא נעשה סוער ביותר ונמשך יותר מ־90 דקות. יעקב דורון היה תקיף: אי שירשה להציג את שני הסרטים גם יחד — או אף אחד מהם.

או, נשלף מבול של הצהרות נגד הסרט הישראלי ונגד הקרנתו. בזה אחר זה גינו את הסרט נציגי ירדן, עיראק, לוב, מאוריטניה, תימן הדרומית, פקיסטאן, מצרים, סוריה, כווית וכן גם בריה"מ וגיניאה.

לעומתם התייצבו נציגי קוסטה־ריקה, קולומביה, הולנד (בשם 9 מדינות השוק האירופי המשותף), קנדה וארה"ב.

הנציג הטורקי העלה הצעת־פשרה: לדחות את הדיון, כדי שהדיפלומטים יוכלו לשאת ולתת, להתייעץ ולשוחח באווירה רגועה יותר, בשאלה. אם יש להציג את הסרט הישראלי אם לאו.

היו"ר היוגוסלבי של הישיבה קיבל את הצעת הנציג הטורקי ודחה את המשך הדיונים להיום. כאשר שוב תועלה לדיון השאלה אם להציג את הסרט הישראלי.

רוצח ביקש „למות כגבר" - ויוצא להורג ע"י כיתת־יורים

בית־המשפט במדינת יוטה נענה לבקשת נדון למוות שלא לדחות ביצוע גזר־הדין — והוא יוצא לפועל ביום ב'; — זו פעם ראשונה מזה 9 שנים שהוצאה להורג נקבעה לביצוע בארה"ב

זהו גרי גילמור, הנדון למוות, שביקש מבית־המשפט ביוטה, לבל ידחה את ביצוע גזר־דין־המוות. משאלתו האחרונה היתה „למות כגבר" — והוא יוצא להורג, ביום ב' הבא, על־ידי כיתת־יורים. (הצלום־רדיו „אי.פי.")

— מאת כתב „יו.פי." בסולט לייק סיטי, יוטה — רוצח שנידון למוות בטריטוריה יוטה בארה"ב אמר לבית־המשפט, כי בקשתו האחרונה היא „למות כגבר". בית־המשפט העליון של המדינה נענה לבקשתו, והוא יוצא להורג על־ידי כיתת־יורים ביום ב' הבא.

זו הפעם הראשונה מאז תשע שנים, שהוצאה להורג נקבעה לביצוע בארצות־הברית. במדינת יוטה תהיה זו ההוצאה־להורג הראשונה מאז שנת 1960. אין ספק, כי הדבר יעביר גלי־זעזוע בקרב שאר הנידונים למוות, היושבים בבתי־הכלא ברחבי המדינה.

קודם לכן החליט בית־המשפט העליון של מדינת יוטה, לדחות את ההוצאה להורג. אולם לבסוף ביטל בית־המשפט את הדחייה, לאחר שהנאשם עצמו, גרי גילמור, פנה בבקשה להוציאו להורג בפני כיתת־יורים, ביום ב' הקרוב.

ההחלטה לבטל את דחיית ההוצאה להורג נתקבלה על־ידי בית־המשפט ברוב של ארבעה שופטים נגד אחד. ובכך נדחתה בקשה, אשר הוגשה על־ידי פרקליטיו של הנידון. שופטי הרוב קבעו, כי החליטו כך על יסוד הופעתו האישית של הנאשם עצמו בפני בית־המשפט.

השופט פרנק ווילקינס קבע, בדעת מיעוט, כי על בית־המשפט להחליט אם הוצאתו להורג של גילמור תעלה בקנה אחד עם הנחיות בית־המשפט העליון של ארה"ב בעניין הטלת עונשי מוות.

השופטים נתנו את החלטתם שש שעות לאחר שגילמור הופיע בפניהם, כבול בידיו וברגליו, וביקש, כי יינתן לו „למות כגבר" בפני כיתת־יורים בכלא של מדינת יוטה, ביום ב' בשבוע הבא, בשעה 8 בבוקר.

נדחתה ההחלטה על שחרור „מלך הפיצה"

— פלג' מאת נח קליגר, כתבנו בבון — שופט בהמבורג דחה אתמול את החלטתו בשאלה, אם לשחרר בערבות את „מלך הפיצה" הישראלי בהמבורג. הוא עשה זאת כדי לאפשר לצדדי התביעה וההגנה להתכנס היום ולנסות להגיע לכלל הסכם, אשר אותו יוכל לאשר אחר־כך. הנאשם בהתחמקות מתשלום מסים בהיקף של עד 2.5 מיליון מרק.

רבאט: כאלף יהודים חזרו השנה למרוקו

„עוד כמה מאות יהודים מרוקניים ,ישובו למולדת' בחודשים הקרובים" □ „השלטונות עוזרים ביד נדיבה"

— מאת כתב „אי.פי." ברבאט — כאלף יהודים ילידי מרוקו, שהיגרו מארצם, חזרו אליה השנה. מקורות רשמיים, שמסרו זאת אמש, הוסיפו, כי עוד כמה מאות יהודים מרוקניים עומדים „לשוב למולדת" בחודשים הקרובים.

(המדובר לאו דווקא ביהודים מרוקנים שעלו לישראל, אלא באלה שהיגרו למדינות אחרות בעולם).

ממשלת מרוקו מנהלת מסע תעמולה נרחב, כדי לשכנע יהודים שהיגרו, לשוב למדינה.

חוגים רישמיים ברבאט אמרו, כי בעבר חיו במרוקו כ־230 אלף יהודים. ואילו מספר היהודים בה כיום הוא כ־17,000 בלבד.

מסע תעמולה

אותם חוגים הסבירו, כי ממשלת מרוקו מעוניינת בשובם של יהודים רבים ככל האפשר, ועל כן מציעים להם, במסגרת מסע התעמולה הממלכתי, עזרה במציאת מקומות עבודה במרוקו, או סיוע בפתיחת בתי עסק.

בעתון המרוקני הממשלתי „לה מטין" התפרסמה לאחרונה מודעה, שבה נתבקשו יהודים במפורש, להגיש בקשות לקבלת מישרה מתאימה, שהתפנתה במפעל מקומי.

שלטונות רבאט מעודדים מהיענות היהודים לקריאת המלך חסן וממשלתו במרס. המלך והממשלה קראו אז לכל יהודי מרוקו, כולל אלה שבישראל, „לשוב למולדת". השלטונות משתדלים להעניק קבלת פנים חמה ליהודים השבים, מתוך תקווה, שהדבר יעודד את קרובי משפחתם ואת ידידיהם להצטרף אליהם.

אש"ף מברך

המקורות הממשלתיים אמרו עוד, כי קבוצות קטנות של צעירים יהודים, שהגיעו לאחרונה למרוקו, קיבלו דיור ומזון על חשבון הממשלה, עד שנמצאו להם מקומות עבודה. גם במדינה השרויה במצוקת אבטלה חמורה. אחת הקבוצות עברה הכשרה בבית־ספר למלונאות ושולבה בתעשיית התיירות המתפתחת.

מקור מרוקני אמר: „אנו סבורים, שבמעשינו, אנו תורמים לפתרון בעיות המזרח התיכון. בהוכיחנו, שמוסלמים ויהודים יכולים לחיות יחדיו בהרמוניה. למרות העובדה שקיימת מדינה שמכנים אותה ישראל".

דובר של אש"ף אמר, כי אירגונו רואה בעין יפה את היוזמה המרוקנית ומברך עליה.

„נובל אובזרבטור" יבקש לבטל פיצוי גונן

השבועון הצרפתי „נובל אובזרבטור" יבקש מבית המשפט המחוזי בחיפה לבטל את גזר־הדין, המחייב לשלם לאלוף במילואים שמואל גונן פיצויים בסך רבע מיליון לירות, בטענה שהדברים שהתפרסמו בכתבה, שהיא העילה למשפט, היו דברי אמת.

אתמול חזר מפריז עו"ד אדם פרוסט, פרקליטו של העיתון, המייצג גם את העתונאית ז'ורז'ט אלייה. הוא מסר בנמל־התעופה, כי הביא עמו יפוי־כוח מאת עורך השבועון לבקש מבית־המשפט בחיפה לבטל את גזר־הדין.

הפרקליט אמר, כי השבועון החליט שהעתונאית אינה חייבת לגלות את מקורות המידע שלה. מאחר וצעד כזה נוגד את האתיקה העתונאית.

תרגיל המילואים במועד קרוב

תרגיל הקריאה הפומבית להתייצבות למילואים יערך במועד קרוב. התרגיל ימשך כ־18 שעות. ויוזעקו כמה אלפי אנשי מילואים ויחידות רכב מגויס מצומצם.

ג'ימי קרטר ייפגש בהקדם עם קיסינג'ר

הנשיא הנבחר קרא בימים האחרונים חומר רב על נושאי חוץ, ואומר כי הוא „מתודרך היטב בתחום זה" □ פעילותו של שר החוץ נושאת עתה אופי של השלמת עניינים ופרידה מהתפקיד □ קיסינג'ר עצמו אמר בחיוך לעתונאי: „אני מעוניין בהצעה לרשת את שירלי טמפל"

— פלג' מאת נסים קויתי, כתבנו בוושינגטון — הצעתו של הסנאטור אברהם ריביקוף, כי ג'ימי קרטר יטיל על הנרי קיסינג'ר שליחות מיוחדת לענייני המזרח־התיכון, במימשל החדש בוושינגטון — לא היכתה גלים בחוגים המדיניים בארה"ב. היא לא נתקבלה ברצינות יתירה.

מחלקת־העתונות של הנשיא־הנבחר בפליינס, ג'ורג'יה, הודיעה, שאין לה מה לומר בנוגע לכך בשלב זה, וכי קרטר מתכונן לזמן בהקדם את ד"ר קיסינג'ר לפגישה מוקדמת עימו — אך הדבר נמסר ללא כל קשר עם הצעתו של ריביקוף, ולפני שנודע עליה בכלל. הנשיא־הנבחר קרא ביומיים האחרונים, במקום חופשתו באי סנט־סיימונס, חומר רב על נושאי חוץ, שהוכן על־ידי עוזריו. והוא אומר, שהוא מתודרך עתה היטב בשטח זה.

אם כי בפוליטיקה האמריקנית הכל אפשרי — קשה להניח, שאחרי כל הביקורת שמתח קרטר על מדיניות קיסינג'ר, הוא יבקש אותו למלא תפקיד חשוב במימשל שלו.

מאז הבחירות, החל קיסינג'ר „לטשטש" את עצמו מעין הציבור; בעוד ששמו היה בדרך כלל בראש רשימת הפעילות החברתית־מדינית — שוב אין כמעט רואים אותו, ושמו אינו מופיע כמעט. הוא אמנם ממשיך להיפגש עם אישים רבים, במשרדו, מהמימשל ומרבדים שונים של החברה האמריקנית — אולם כל הפגישות האלו נושאות אופי של „השלמת עניינים", מעין פרידה מהתפקיד.

אולם, בניגוד לדרכו עד כה, חדל קיסינג'ר להעמיד פנים, כאילו הוא אינו חושב עדיין בכלל על מה שיעשה בעתיד. אפילו דוברו, רוברט פאנסת, השיב לשאלות כתבים אתמול באומרו: „כן, הוא חושב על העתיד, והוא משוחח עם אנשים אחדים בעניין עיסוקיו אחרי ה־20 בינואר".

עוד אמר פאנסת: „קיסינג'ר יעיין בהצעות שונות בתועלת בפניו, וכפי שאמרתי, הוא משוחח עם אנשים. אך עד שיעזוב את לשכתו, ב־20 בינואר, הוא לא יקבל החלטה סופית".

קיסינג'ר עצמו מתייחס לכל העניין בהומור ומרבה להתלוצץ, כששואלים אותו שאלות על עתידו. כך, למשל, הוא השיב על שאלת עתונאי אחד, כשהוא מגחך ואחרי־כן פורץ בצחוק: „...כן, בוודאי, הציעו לי להיות מנהל רשות התעופה האזרחית..." ולאישיות אחרת אמר, גם כן בצחוק: „אני מעיין עתה בהצעה להיות ראש הטקס, התפקיד שבו מחזיקה כיום שירלי טמפל", שהיתה כוכבת קולנוע בילדותה.

הנסיך הסעודי ביקש לקנות את אניית־נלסון

עיסקת הנשק הבריטית־סעודית עלולה להגיע ל־8 מיליארד דולר

— פלג' מאת אילן כפיר, כתבנו בלונדון — תאוות הקניות של שר־ההגנה הסעודי, הנסיך סולטאן, המבקר בבריטניה, היא כנראה ללא גבול. אתמול, בעת ביקורו בנמל פורטסמות, על סיפון אניית־הדגל של האדמירל נלסון, ה„ויקטורי", שהשתתפה בקרב טרפלגאר בשנת 1806, ביקש הנסיך הסעודי לקנות את אוניית נלסון.

אתמול סייר הנסיך סולטאן ביחידות הצי הבריטי. הוא נהג אישית בספינת־רחף, הפליג בספינת טילים, וטס בשמי בריטניה במטוס מסוג „לינקס", שיעודו העיקרי הוא לוחמה בטנקים והקיפת כוחות יבשה.

הנסיך חזר נרגש מהסיור ומעוצמתם של כלי־הלחימה שהוצגו בפניו. הוא יסכם, כנראה, את רשימות הרכש שלו בבריטניה בשיחות שיקיים בסוף השבוע עם שר־ההגנה הבריטי.

הדעה בלונדון היא, כי בעקבות הביקור הזה תיפתח תקופה חדשה בתעשיות הבטחוניות של בריטניה, שיצטרכו להכפיל את תפוקתן כדי לעמוד בעומס ההזמנות הצפויות מסעודיה.

באיטליה צפוי שבוע של שביתות והפגנות נרחבות

בעקבות העלאות מיסים ענקיות, ביטול חופשות, הצעה לשבוע בחודש בלי בשר וקנסות לאוגרי מצרכים

— פלג' מאת ברנארד פרוסט, כתבנו ברומא — איטליה נערכת היום לקראת שבוע של שביתות והפגנות, לאחר שראש־הממשלה הנוצרי־דמוקרטי ג'וליו אנדריאוטי חשף תכנית של העלאות־מיסים עקיפות, ושר אחד הגיש הצעה בדבר שבוע אחד בכל חודש ללא בשר טרי.

תכניתו של אנדריאוטי נועדה לגייס סכום של 5.7 מיליארד דולר, כדי להיאבק בשיעור אינפלציה של 21 אחוז וחוב חיצוני של 17 מיליארד דולר. אף שהנושאים מורעמים על התכנית, אין כמעט כל ספק שהיא תאושר על ידי הפרלמנט בתהליך ויכוח של שלושה ימים הנערך עתה בנושא זה.

ממשלת המיעוט הנוצרית־דמוקרטית שולטת רק בחסד הקומוניסטים והסוציאליסטים, אשר הסכימו שלא להפילה כל עוד תלויה ועץ עמהם בכל שלבי עיצוב המדיניות. מנהיגי שתי המפלגות הללו הסכימו בלית ברירה לתוכניתו של אנדריאוטי — למרות מחאותיהם של אנשי האיגודים המקצועיים — משום שהם רואים בכך את הדרך היחידה לחלץ את איטליה ממשבר־רגל.

מלבד העלאות־מסים מאטיבות קובעת תוכניתו של אנדריאוטי, כי מחיר הבנזין יועלה לסכום השווה ל־4.85 ל"י לליטר, מחירי הטלפונים, החשמל והדואר יועלו לו ב־25 אחוז, יבוטלו 7 ימי חופשה לרגל חגים לאומיים, יוקפאו העלאות השכר וייקבעו עונשים של 3 שנות מאסר וקנס של 60 אלף דולאר לאוגרי מצרכים. יחד עם זאת הודיע שר־החקלאות ג'ובאני מרקורה, כי הוא מעיין באפשרות לקצץ את יבוא הבשר לאיטליה על ידי חוק אשר יתיר מכירת בשר טרי רק שלושה שבועות בכל חודש.

מורה בדטרויט נורתה למוות בכיתתה, בנוכחות תלמידיה

— מאת כתב „אי.פי." בדטרויט — מורה בבית־ספר יסודי בדטרויט נורתה אתמול בתוך כיתתה לעיני תלמידיה המזועזעים.

אשה בת 47 שמה לא פורסם, נכנסה בבית־הספר ויירה במורה ללא כל סיבה נראית לעין. לאחר הירייה נמלטה היורה מן המקום והתלמידים פלצו החוצה אל משרד בית־הספר כדי להודיע על מעשה־הזוועה. המורה נפגעה בראשה ומתה במקום.

מורה אחרת, שלימדה בשעת התקרית מעבר למסדרון, סיפרה לחוקרים כי שמעה רעשים אך לא חעלתה על הדעת כי והי תקריות־יריות.

הלימודים בבית־הספר בוטלו למשך היום והמשטרה מסרה כי היא חוקרת תלמידים והורים. לפי שעה לא נעצר איש בקשר עם פרשת־היריות.

שמה של המורה לא נמסר לפרסום, עד אשר תימסר הודעה לבני משפחתה.

שריון סורי בפרברי בירות

טנק סורי זה, מדגם „טי־54", מתוצרת סובייטית, צולם אתמול בעת שנע מאיזור הר הלבנון לעבר מחנה תל־זעתר, ליד ביירות, שבתיה נראים ברקע. הטנק נימנה עם היחידות הסוריות, המהוות חלק הארי של כוח־השיטור הבין־ערבי. (הצלום־רדיו „יו.פי.")

כרוזים סוריים בביירות: „פנינו לשלום; נהלום במי שיתנגד לנו"

כוחות סוריים — במסגרת „כוח השלום הערבי" — הגיעו למבואות בירת לבנון ונעצרו שם

— מאת דיוויד פירס, כתב „יו.פי." בביירות — כוחות סוריים שהפכו בין־לילה ל„כוח שלום של הליגה הערבית", נעצרו לפנות בוקר במבואות ביירות, אחרי שמשך יום אתמול השלימו כמעט לחלוטין את כיתורה של העיר.

במקומות המיושבים הסמוכים לפרבריה החיצוניים של העיר, קידמו התושבים את הסורים בברכה. נמטרו להם כרגלונים. השליכו עליהם אורז — „ביטוי מסורתי ערבי לאושר", ובכמה מקומות אף הראו סימני התלהבות ושמחה כנה על כניסתם, מתוך תקווה שעם בואם יושם הקץ לטבח בעיר ובסביבותיה.

„ההתחברות הזאת תהיה כנראה ביום חמישי בבוקר (והבוקר)".

השלב הבא, אמרו הקצינים האלה, יהיה מגע של הכוחות הסוריים מהפרברים הרוממים של העיר ישר צפונה, אל מרכזה, מרחק של קצת יותר מקילומטר וחצי, לאיזור מקרבות החוצה את העיר לשניים, „ועד לים". קצין סורי אישר דברים אלה.

החיילים הסוריים לובשים מדים של הכוח הבין־ערבי, וכל כלי־הרכב שלהם צבועים בלבן — הוא צבעו של כוח שמור זה של הליגה הערבית. תוך כדי התקדמותם מעיליים הסורים ממקורים ומשיצים כרוזים, שבהם נקראת האוכלוסיה לקדם את פניהם בשלום, כי עם פני הכוח הם לשלום, והם עלולים בתוקף אם להחלטות הפיסגות הערביות בריאד ובקהיר, עם זאת איימו הכרוזים הסוריים בשידורים וברדיו, כי ידכאו כל נסיון להתנגד להתקדמותם.

בעיר עצמה נערכים עתה הימורים בשתי שאלות: מתי בדיוק ייכנסו הסורים פנימה, והאם ייתקלו בהתנגדות מצד כלשהו. כן מהמרים תושבי ביירות בשאלה, אם גם השריון הסורי, המורכב מ־200 טנקים ו־400 כלים משוריינים אחרים, ייכנס לחוצות העיר.

שתי חטיבות

כאריס קקאדוני, בעל תפקיד מרכזי במיליציות הפלנגיסטיות הנוצריות, המשמש עתה כקצין קשר עם המיפקדה הסורית, אמר לי, כי מסביב לביירות ערוכות עתה שתי חטיבות סוריות. אולם, הוא הוסיף „הן עסוקות עתה בייצוב העמדות שתפסו ואין לצפות לכניסתן לעיר, משך 48 השעות הקרובות".

אולם קצינים אחרים אמרו, כי הם מצפים לכניסת הסורים „בזמן הקרוב ביותר" לעיר, מדרום, „הם ייכנסו בשני טורים, דרך המרכז הנוצרי גאלרי־סמאן, ודרך המרבה המוסלמי האוזאי, בחוף". אחר־כך, אמרו קצינים אלה, יתחבר הכוח הסורי עם חיל המצב של כוחות הליגה הערבית בנמל־התעופה הבינלאומי של ביירות.

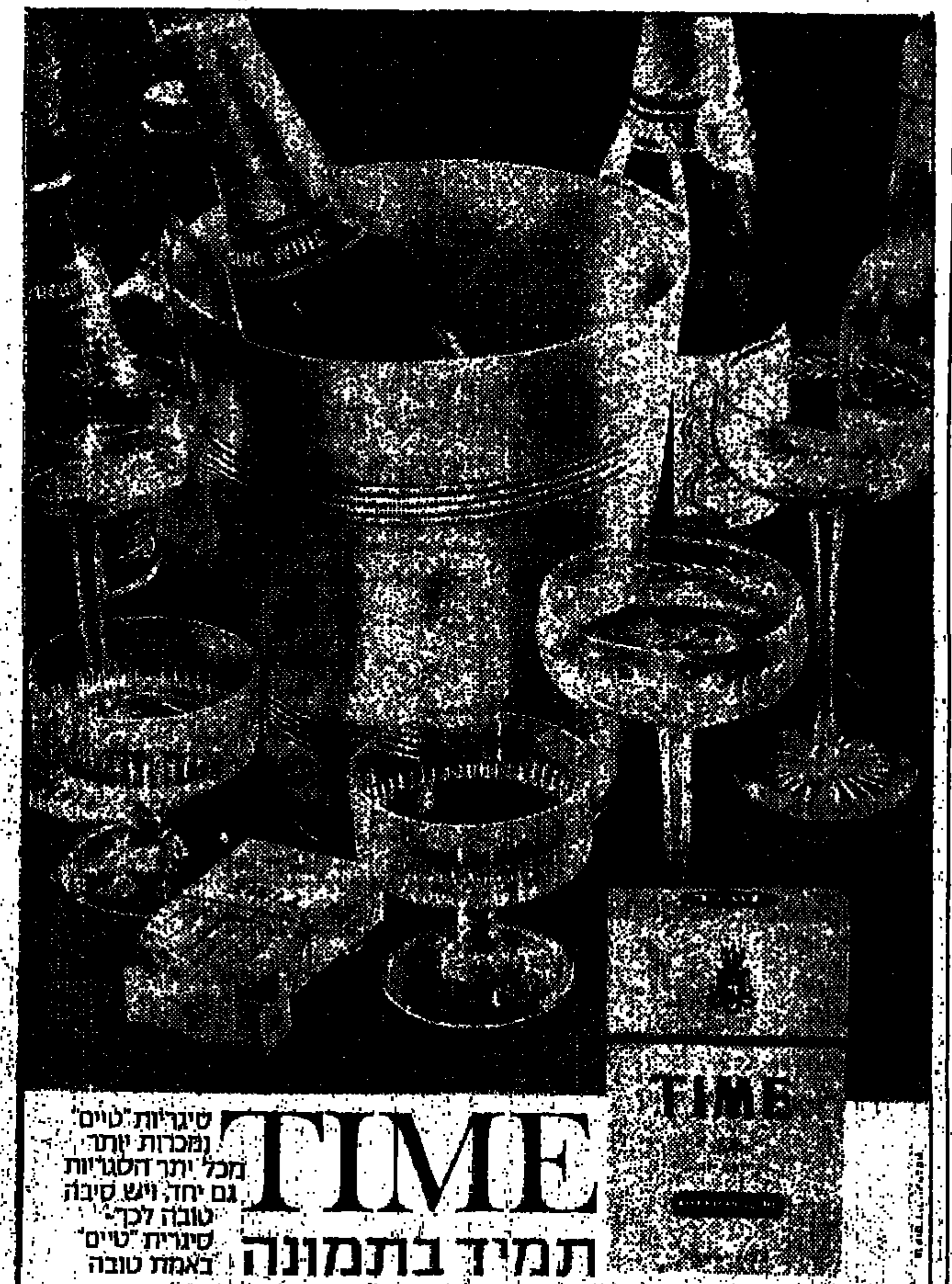

בשולי ידיעות אחרונות

MADE IN ISRAEL

לאחר תבוסת פורד החי־גנב חשד בלבנו שמא ישכיר קיסינג'ר התלקלק להסתנן איכשהו גם אל תוך האדמיניסטרציה של קרטר. אך לא הבענו את החשד הזה במפורש שלא לפתוח פה לשטן, מה עוד שקרטר אמר שיסתייג מדרך קיסינג'ר עם הכנסו לבית הלבן, והנה נראה כי החשד ההתחלתי שלנו לא היה מופרז כלל: שאכן הצהיר אמש הסנטור ריביקוב הדמוקרטי כי „קיסינג'ר היה יכול בעצם להמשיך בפעולתו למען המזרח התיכון גם תחת שלטונו של קרטר". ולמה צץ רעיון זה במוחו של מר ריביקוב דוקא פה, לאחר מגעיו בני השבוע עם שלטוננו? האם יהיה זה מופרז להניח, כי האידיאה הזאת נשתלה על־ידי קיסינג'ר עצמו בלבות השרים שלנו, ש„מכרו" אותה לסנטור ריביקוב מצדם?

■

הבדידה

אם הדברים הגיעו לכך שקרוב ל־60% של היהודים יוצאי בריה"מ החלו פונים מוינה לאמריקה אפילו בלי להסתכל לעברנו, הרי שקרובים אנו לשיא של איבוד כל העליה היהודית מרוסיה.

זאת ועוד: אם גם מצב מחריד זה לא היה בו כדי להניע את ארגוני העזרה היהודיים הגדולים לעשות להקטנת ממדי הקטסטרופה, ברור שלא תצמח לנו ישועה גם מה„שיחות" שאנו מנהלים עמהם בסתר.

לא נותר לנו, איפוא, אלא רק לפנות לדרך, שעליה כבר הומלץ בעתון הזה פעמיים: להוציא את מתן האשרות לישראל מידי הק.ג.ב. וההולנדים במוסקבה ולהפקידן בידי ישראל עצמה. כדי שאשרותינו תנתנה רק לאלה שידוע עליהם כי פניהם א ל י נ ו. תוך הכוונת היהודים שפניהם לארצות אחרות לשלטונות הארצות ההן.

■

גם לבוררות דרוש שלטון

צריך להודות, כי לעיון „בוררות החובה", שהיה שנים רבות לצנינים בעיני רבים בארץ — נעשה עתה יותר מקובל אצלנו. וגם אם יש המסייגים את הסכמתם לרעיון הזה בהסתייגויות מהסתייגויות שונות — יש ביחסם החדש אליו משום התקדמות ניכרת בכיוון להתבגרות יתר.

ואולם על כולנו לדעת, שבמצב האנרכי בו שקעה הארץ, לא תהיה גם בבוררות החובה תועלה. כי בוררות החובה יכולה לפעול רק כאשר מאחוריה — מ מ ש ל ה מ ת מ ק ד ת, שתרצה ותוכל לתת להחלטות מיסד הבוררות גיבוי אשר בלעדיו יעשו הגורמים האנרכיים גם את החרשות הבוררות לצחוק...

■

נחוץ יותר מזה

יש לנו הרושם, שהקבוצה שהחלו מתארגנות בקרב מפלגת העבודה — ה„סיעה האל־חטיבתית" ו„קבוצת „כך לא נוכל להמשיך" — יותר משהן מבשרות רוח חדשה ביחסן לשיטה שהביאתנו להתפורקות הפנימית בארץ הריהם מסמנים מאמץ מפוקפק להציל שלא נוסף על בדגון הנקרב חורים, בתקוה לאפשר את השימוש בו גם הלאה. הדבר מוכיח לנו את הופעתה של „קבוצת „בכל זאת, מפרד" לאחר התפרעויות 1973, שמקבה ולא הביאה לנו ההשגה היותר הוה תרומתה להצלת המשטר שהביאנו לידי התמוטטות הנוכחית.

סיור מודרך לסנאטורים

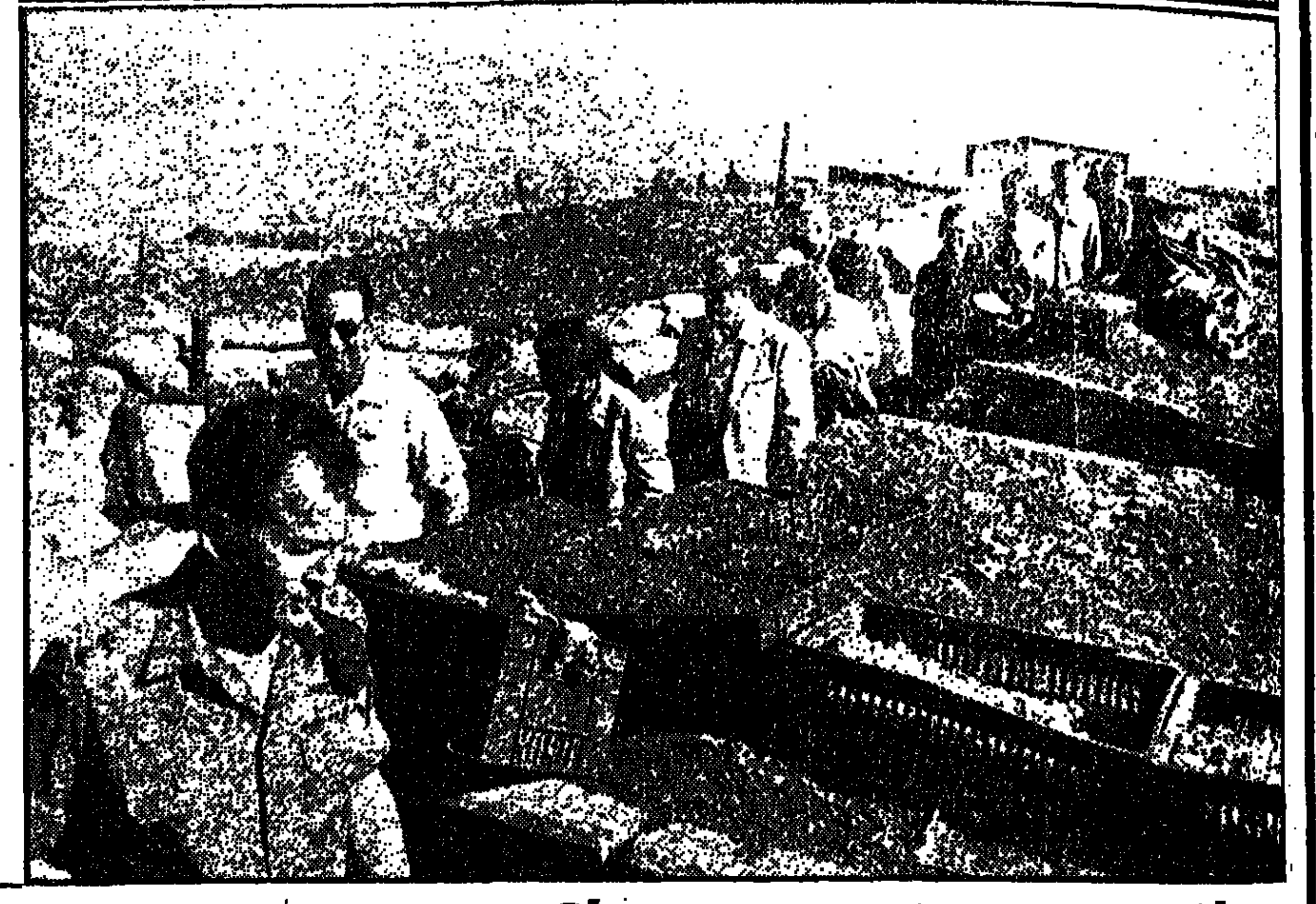

משלחת הסנאטורים, המבקרת עתה בישראל, סיירה אתמול ברמת־הגולן. הרמטכ"ל, רב־אלוף מרדכי גור, שנילווה אל האורחים, הידרך אותם בכמה נקודות־תצפית. במסיבת־עיתונאים, שנערכה לאחר מכן בירושלים, הציע ראש המשלחת, סנאטור אברהם ריביקוף, כי הנשיא הנבחר, ג'ימי קארטר, ימנה את ד"ר הנרי קיסינג'ר ל„שגריר מיוחד", כדי שימשיך במאמציו לפתרון הסיכסוך הישראלי־ערבי.

(צילום: דובר צה"ל)

אליאב: באנו לאש"ף עם מצע ציוני
לין: צריך להזמין אתכם למשטרה

נציגי הליכוד תקפו בכנסת את המגעים של חברי „המועצה ישראל־פלשתין" עם אנשי אש"ף בפריז וצעקו: „אתם נפגשים עם רוצחים" □ „הרגתי הפלשתינאי הראשון בהיותי בן 16", התוודה אליאב

„אני הרגתי את הפלשתינאי הראשון בהיותי בן שש־עשרה. הרגתי אותו מפני שהוא הרג חבר שלי ממושב קדימה". את הווידוי הזה נשא אתמול בכנסת, חבר־כנסת ליובה אליאב, האיש שקיים מגעים עם נציגי אש"ף בפריז, והגדו זעקו אתמול אנשי הליכוד: „אתה נפגש עם רוצחים..."

מאת
גדעון רייכר

ליובה אליאב, האיש שחבר־כנסת אמנון לין מהליכוד, כינה אותו אתמול כ„איש־שוליים", אמר במרירות: „ניצב לפניכם אדם, שכינו אותו איש־שוליים. זהו סארקזם מכוער... הדור שלי מחזיק ברובה מאז שנות השלושים. כיום אנו מנהלים את ה„מגעים" עם הפלשתינאים בשדות־הקרב. התפקידים של אנשי דורי הוא לבוא במגע עם מה שמכנים „סוכנים זרים", כדי לרדוף אחר השלום ולהפסיק את ההרג".

„סחף חמור"

הדברים הנרגשים הללו הושמעו אתמול מפיו של אליאב (סיעה סוציאליסטית), לאחר שהוטחה בכנסת ביקורת חריפה נגדו ונגד חבריו, מפי דוברי הליכוד, על פגישות שקיימו בפריז עם נציגי אש"ף.

חבר־כנסת אמנון לין נופף אצבע מאשימה כלפי ספסלי המערך: „אני רואה סכנה גדולה במיפגשים האלה. הם מנוגדים לחלוטין לאינטרס המדינה. בעקבות המיפגשים הללו צפוי לנו סחף חמור ומדאיג בשטחים..."

חביב שמעוני (מערך): „מה אתה רוצה, שנכניס את האנשים שנפגשו בפריז, לבית־הסוהר?"

על יציע האורחים החשובים בכנסת ישבו ה„נאשמים" במגע האישי הזה: חברי „המועצה לשלום ישראל־פלשתין" אורי אבנרי, ד"ר יעקב ארנון, אלוף (מיל.) מתי פלד ואחרים. הם האזינו ברוב־קשב.

אמנון לין: „האנשים המיוחסים האלה, שנפגשו עם אנשי־אש"ף, היו צריכים להיות מוזמנים לחקירה במשטרה".

תופיק טובי (רק"ח): „גם משה דיין רצה להיפגש עם יאסר ערפאת בכבודו ובעצמו".

אמנון לין: „אני רואה בדאגה את מה שנתפרסם ב„ידיעות אחרונות" על־ידי אחד הכתבים האמינים ביותר בעתונות הישראלית, מר שלמה נקדימון... אני שואל את שר המשפטים", סיים לין, „מדוע לא ידעו שירותי הבטחון על המיפגשים הללו? מדוע לא חקרתם את האנשים האלה?"

חבר־הכנסת יוסי שריד מן ה„יונים" במערך, העלה עליו את חמתם של היושבים בספסלי הליכוד. הללו שיסעו את דבריו ללא־הרף, והיה עליו לקצץ בנאומו.

„לחיות יחד"

שריד (בינות לקריאות־זעם): „אריק שרון ועזר וייצמן אמרו בראיונות לעתונות, כי הם יהיו מוכנים להיפגש עם כל נציג ערבי־פלשתינאי. ויהיה זה גם נציג אש"ף. גם דיין ביקש מיפגש כזה. לוא הצליחה שליחותו של מדואה טוקאן (המשוררת משכם — המע'), הרי מי שהיה שר־הבטחון, היה נפגש עם ראשי האירגונים הפלשתינאים. משה דיין חזר ואמר לפני שבוע, שצריך לדבר עם האויב. אפילו אם אין לנו הצעת־פשרה..."

קריאות מספסלי ה„ליכוד", ותופיק טובי קורא לעברם: „עליכם להתרגל לעובדות־החיים, להידבר ולחיות יחד..."

יוסי שריד: „גם שרי ממשלה נפגשו עם נציגי אש"ף. כל שר, שנפגש עם ראשי־עיר ביהודה ובשומרון — הרי עם ראשי אש"ף ונאמניו הוא נפגש".

שר־המשפטים, חיים צדוק, בא להשיב לדברים אלה וקובע: „בחברה דימוקרטית נתונה הזכות לאזרח להיות שונה. שמורה לו זכותו להביע דיעה ולחלוק על מוסכמות. כל עוד המעשה אינו בגדר של עבירה על החוק".

„אין ראיות"

שר־המשפטים אומר: „עד כה לא הובאו בפני היועץ המשפטי ראיות, לכאורה, בעניין המגעים, שקיימו חברי המועצה לשלום עם נציגי אש"ף, שיש בהם להצדיק הגשת כתבי־אישום".

מסכם צדוק: „לדעתי, השאלה אם הללו עברו על החוק או לא נתונה לסמכות היועץ־המשפטי ובתי־המשפט, ולא לדיון בכנסת".

חבר־הכנסת אליאב, שנגדו כוונו חיצי הביקורת, כאחד מקיימי הפגישות הללו, עולה אל הדוכן וניכרת בו סערת־הנפש.

„עם מי אנחנו נפגשים בעצם?", הוא שואל — ומשיב: „עם ערבים־פלשתינאים מגדולי אויבינו. הם ההפכים שלנו. לא חכמה להיפגש עם ערבים אוהבים, שאינם מתנגדים לנו. אנחנו נפגשים איתם עם מצע ציוני. הם יודעים מי אנחנו..."

בזעקה כמעט: „איך נגמרים קונפליקטים ומלחמות? אני יודע שתי דרכים: משא־ומתן או כניעה והשמדה. האם אנחנו יכולים להכניע טוטאלית את הפלשתינאים, או הם אותנו? בוודאי שלא. הדרך האחרת, היחידה, היא התקשרות תוך משא־ומתן. וממשלה חכמה ונבונה, והיו ממשלות בישראל, ששלחו שליחים לגדולי אויבינו".

דוד קורן (מערך): „ומי שלח אותך?"

ליובה אליאב: „אותי שלחו בן־גוריון ומשה שרת לראשי מדינות ערביות זרות. אני וחברי נשלחנו".

„תעסוק בקוסמטיקה"

יצחק מודעי (ליכוד) בצעקה: „אבל מי שלח אתכם עכשיו?"

יצחק בן־אהרון (מערך), כשפניו סמוקים מזעם: „ומי אתה שתשאל?"

לעברו של מודעי, מנכ"ל „רבלון", נשלחת קריאת־ביניים אלמונית: „מוטב שתעסוק בקוסמטיקה".

מודעי לעברו של אליאב: „תתבייש..."

אליאב רוטט מזעם והתרגשות. הוא מנופף בנייר שבידיו: „שאתה תגיד לי להתבייש? אני נלחמתי בטרוריסטים יותר ממך. אם תחיה אפילו מאה שנה, לא תספיק לעבור את המלחמות הללו".

מודעי: „אתה מייצג רק קומץ".

אליאב: „אתה צריך לשמוע מה שאומרים לי ברחוב ובתחנות דלק".

חביב שמעוני (מערך): „ליובה, אני מקבל אותך בחזרה אלינו למערך. אני מסכים איתך..."

חברת־הכנסת שושנה ארבלי־אלמוזלינו (מערך) קוראת: „בשום אופן לא".

אליאב יורד מהבמה וחבר־הכנסת יגאל כהן (ליכוד) קורא לעברו קריאה אחרונה: „בסדר, הדבר איתם. אבל על מה? מה תאמר להם?"

ליובה לוחץ את ידו: „על כך ידידי, אספר לך בפעם אחרת".

הכנסת מחליטה להעביר הצעות אלה לדיון בוועדת החוץ והבטחון של הכנסת.

היום במגאזין

ח"כ הרב מנחם הכהן
הכל רקוב במדינה הזאת...
*
דידי מנוסי
נאום השר
עמוד 10

שן ועין
מאת עמוס קינן
עמוד 20

[illegible]

קוו ראדיס אריק שרון?
עמוד 24

ההסתדרות: אין עיסקת־חבילה ללא תוכנית כלכלית כוללת

הוועדה המרכזת קיימה אמש דיון ממושך ביחסי העבודה

— מאת אריה אבנרי, כתב „ידיעות אחרונות" —

„ההסתדרות מודאגת מההתדרדרות בתחום יחסי העבודה וסבורה שיש צורך דחוף בגיבוש תוכנית כוללת [illegible] כלכליים. ההסתדרות [illegible] בדעתה, כי זהו תנאי בל־יעבור [illegible] עיסקת־חבילה חדשה, שתכלול הקפאת מחירים, שכר [illegible]".

הצעה החלטה זו התקבלה אמש על ידי הוועדה המרכזת של ההסתדרות בתום דיון ממושך בנושא יחסי העבודה וצעדיה האחרונים של הממשלה בענין ביטול הסובסידיות.

בפתח הישיבה הכחיש מנכ"ל ההסתדרות, ירוחם משל, כאילו התנהלו בימים האחרונים מגעים בין הממשלה להסתדרות בעניין עיסקת חבילה. הוא טען כי קיים למעשה מצב של ניתוק מגע. מאחר שההסתדרות עומדת על כך שהממשלה תדון בתוכנית כלכלית חברתית, [illegible]

כן הודיע [illegible] ההסתדרות, כי ההסתדרות [illegible] נגד לכך שיושג הסכם בקטע אחד במשק — [illegible] עבודה — בעוד שיתר [illegible] נושאים ישארו [illegible] עומדים.

מדברי החברים [illegible] שהשתתפו בחילוקת [illegible] כי קיימת הסכמה [illegible] בוועדה המרכזת [illegible] תכן עיסקת חבילה [illegible] מסגרת של הסכם [illegible] אשר מטרתו תהיה [illegible] באינפלציה. ביטול [illegible] שוויון בחלוקת [illegible] ברת העומס על [illegible] האמידות ולחיסול [illegible] ההון למיניהם.

היום אמור ראש־הממשלה, יצחק רבין, להיפגש עם משלחת ההסתדרות המתכוונת להביא בפניו את השגותיה לגבי המצב [illegible] שורר במשק ולהציע [illegible] תוך־פעולה עם [illegible] בבלימת ההתייקרויות [illegible] המשלחת תמחה [illegible] על החלטתה [illegible] של הממשלה [illegible] את הסובסידיות על [illegible] היסוד. [illegible] סוכם קודם לכן עם ההסתדרות.

צדוק: אין עניין ציבורי בהעמדת עמית לדין על התבטאויות

„היועץ המשפטי לממשלה, לאחר שבדק את כל התבטאויותיו המפורסמות של ראש המוסד לשעבר מאיר עמית לא מצא עניין ציבורי בהעמדתו לדין בשל ההתבטאויות הללו" — אמר אתמול שר המשפטים, חיים צדוק, בכנסת בתשובה לשאילתה של ח"כ יהודה בארי (ליכוד).

המדובר הוא בראיון שהעניק מאיר עמית [illegible] וזה לבו קבע, כי משה דיין בהיותו שר־הבטחון, [illegible] להחזרת [illegible] דמשק תמורת [illegible] שבויים סוריים ומצריים.

● התינוק חלבוני עייד ז'אקי בזרועות סבתו, אתמול בבית־החולים בתל־השומר. חייו של עייד ניצלו הודות לטיפול שקיבל בבית־החולים הישראלי, שאליו הועבר מ„הגדר הטובה". (תצלום: עוזי קרן)

„אנו אוהבים את המיפעל" — טוענים הפועלים בסדום

מפעלי ים־המלח, שהושבתו ע"י ההנהלה בתגובה על סנקציות העובדים, היו ידועים ביחסי העבודה הטובים שלהם □ הפועלים טוענים שוויתרו למעשה על מרבית תביעותיהם, אך לדברי ההנהלה הציגו דרישות חדשות

— מאת נסים מאישון, כתבנו בנגב —

הדממה האופפת את מפעלי ים־המלח המושבתים מאז יום שלישי מעיקה ומפתיעה גם יחד. שכן ככלות הכל, מפעלי האשלג שנוסדו בשנת 1934 על יסוד חזונו של המהנדס משה נובומייסקי, נודעו לא רק ברווחיהם, אלא גם למצטיינים ביחסי עבודה תקינים.

גרעון המיליונים של „מחלת הילדות" חוסל. השקעות לפיתוח תן ממקורות עצמאיים; וגם לעובדים הוטב. בשנתיים האחרונות, למשל, גדלה תמורתיה הקיבוצית של עובדי החברה המשתלמת בהתאם לתפוקה, מ־3.5 ל־10.3 מיליון לירות.

גאוות ההנהלה היתה על החומר האנושי הנפלא, שקשר את גורלו עם המפעל. זה לא מכבר ציינו עשרות עובדים 15 שנות עבודה ללא היעדרות, ובסדום חולקו פרסים יקרי ערך על התמדה בעבודה.

מה קרה, איפוא, לעובדי ים המלח? מדוע תמכו 95 אחוז מהם, בהצבעה חשאית, שנערכה ב־13 באוקטובר במאבק עד כדי הפעלת סנקציות ושביתה? חוזה העבודה במפעלי ים־המלח פג ב־31 במרס 1976. כאן, נפגשו נציגי העובדים וההנהלה עשרות פעמים כדי לברר את הסעיפים השנויים במחלוקת ולהכין את הקרקע לחתימת חוזה עבודה חדש.

„בפתיחת המו"מ היו לנו 73 סעיפים". אומר דוד כנפו, מזכיר מועצת העובדים. „אולם, ויתרנו כמעט על כולם. פרט לשלושה".

● „פריצת" הדרגות העליונות לאחר שהמחזיקים בדרגות אלו אינם יכולים להתקדם יותר.

● הגדלת „תוספת סדום" (כיום 48 עד 160 לירות לחודש) בשעור משמעותי והצמדתה למדד יוקר המחיה.

● הנהגת פנסיה מקיפה תוך שמירה על זכותו של העובד למענק פרישה מלא בעת יציאתו לגימלאות.

בתחילת אוקטובר הוכרז בתמיכת מועצת פועלי באר־שבע, סיכסוך עבודה ומועצת העובדים פתחה בסנקציות; הפסקת שעות עבודה נוספות; והגבלת העמסת תוצרת המפעל לשלוש שעות ביממה.

הנהלת המפעל הודיעה שהיא אינה מכירה בסנקציות כאמצעי חוקי לניהול מאבק מקצועי ומסרה למוגנה על יחסי העבודה על החלטתה לסגור את המפעל ב־9 בנובמבר — אם לא יפסקו הסנקציות.

רן עולמי, מ"מ מנכ"ל המפעל טען, כי העובדים אימצו את שיטת „הסלמי": „בכל פעם הם מציגים תביעות חדשות, ומה שהוסכם עליו אתמול איננו תופס למחרת היום. הלכנו לקראת העובדים בכל ולפתע התמוטט המו"מ".

חברי מועצת העובדים סבורים אחרת. טוענים הם: „ההנהלה סחבה את העניינים משך שבעה חודשים ורק כאשר התערב מרדכי מיקלף — יו"ר מועצת המנהלים של חברת הגג „כימיקלים לישראל", חיסלנו בישיבה אחת את מרבית הבעיות, לא חתמנו על זיכרון דברים ולא חתמנו בראשי תיבות על ההסכם. הבטחנו להביא את ההצעות בפני מליאת המועצה ולהשיב עליהן".

ואז התברר לנציגי העובדים, לדבריהם, כי השיכבה „הדפוקה" תמיד — כ־160 איש — תשאר מקופחת גם בעתיד.

„הצענו להנהלה לתת לעובדים אלה פיצוי מיוחד שלא ידרוש התערבות של ועדת השרים לענייני שכר. ההצעה היא להעלאה בדירוג הפנימי. הצענו אפילו שתוספת הדרגה לא תחול רטרואקטיבית מאפריל השנה. היינו מוכנים גם שהעלאה בדרגה תיעשה בקבוצות, לאורך מספר חודשים, אבל ההנהלה לא רצתה ללכת לקראתנו — והכל התפוצץ".

אתמול נראו המושבתים מאוכזבים ומרי נפש.

„המפעל הוא בשבילי כמו ילד", אמר מרדכי אוחיון בן ה־39, העובד בסדום כבר משמלאו לו 20 שנה. „גידלתי אותו ופתאום לוקחים אותו ממנו ורוצים להרוג אותו".

הוסיף יהודה עליון שתרם לסדום 33 משנות חייו: „סבלנו עם המפעל והתקדמנו איתו. פעם היה אדם זקוק לפרוטקציה כדי לעבוד בסדום. כיום, אין איש רוצה לעבוד בתנאים קשים, עם משכורת שאותה אפשר לקבל בעיר תמורת 8 שעות עבודה".

דניאל אליהו עובד בסדום „רק" 14 שנה, והוא ותיק של חברו, מוריס יפרח — הוא 9 שנים בלבד. אבל, אהבתו למקום אינה פחותה מזו של ה„ראשונים". מספרים: „אנו שומרים על הרכוש המושבת בהתנדבות, היינו מפעילים את המפעל בכוחות עצמנו. אבל, ההנהלה דאגה לכך שלא תישאר במקום טיפת דלק".

„צים" עשויה למכור את האניה המושבתת בגרמניה

הוועדה ההסתדרותית לענייני ספנות פסקה: הימאים שפוטרו מ„גלילה" יחזרו ארצה להתייצב בפני חוקר

— מאת צבי טל, כתבנו בחיפה —

חברת „צים" מתכוונת לממש את החלטתה להוציא את האוניה „גלילה" מן השירות, וייתכן אף, שתמכור אותה תוך ימים ספורים — אם לא יושם קץ להשבתתה בנמל ברמן בגרמניה — אמר אתמול דובר החברה.

כזכור, פיטר רב־החובל האוניה „גלילה" חמישה מאנשי צוות־הסיפון, אותם האשים בעבירות משמעת. המפוטרים נדרשו על ידי [illegible] לשוב ארצה לבירור. שניים מהם חזרו — מטעמי בריאות — אך ל„בירור" לא התייצב איש.

אתמול [illegible] סיכסוך, העלולה להביא לסנקציות חדשות מצד איגוד הימאים הדירוגים. הוועדה העליונה לענייני ספנות בהסתדרות, בראשותו של אוריאל אברהמוביץ, פסקה, על יסוד חוות־דעת משפטית של היועץ המשפטי למשרד התחבורה, כי על הימאים לרדת מהאוניה ולחזור [illegible] ארץ, להתייצב בפני חוקר.

„צים" הודיעה, כי היא [illegible] את מסקנות הוועדה, אך איגוד הימאים [illegible] דוחה אותן. [illegible] האחרונה תהיה [illegible] מועצת איגוד הימאים [illegible] היום.

בינתיים גברה המתיחות באוניה „גלילה" [illegible] בנמל ברמן. שלטונות [illegible] הגרמני רואים ב„גלילה" מיטרד ומבקשים [illegible] העבירה למקום אחר [illegible] מצידם, חוששים [illegible] להעברה.

יומן אולימפיאדת השחמט

לאחר 37 שנים חזר הגביע לאמריקנים

הדירוג בצמרת בתוך המשחקים: ארה"ב, הולנד, אנגליה, ארגנטינה, גרמניה וישראל

מאת אורי צחור וצבי טל,
כתבי „ידיעות אחרונות"

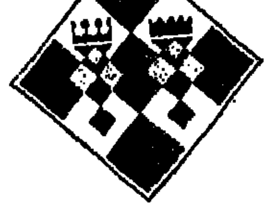

שחמטאי ארה"ב ושחמטאיות ישראל הם אלופי אולימפיאדת השחמט בחיפה, שנסתיימה אמש לאחר מאבק בן 14 שעות של השחמטאי ההולנדי, ג'נן קאייפרס, תוך נסיון לזכות נגד השחמטאי הצעיר, אליהו שאוו.

אילו היה קאייפרס זוכה, היתה הולנד אלופת העולם; אך די היה בתיקו — שאכן הוסכם עליו בסופו של־דבר — כדי שארה"ב תהיה האלופה.

וכך, לאחר 37 שנים, שוב חזר הגביע האולימפי לארה"ב.

השחמטאים המצטיינים באולימפיאדה הם:

ליד הלוח הראשון — טימן מהולנד 8.5 נקודות מ־11 משחקים; הוק — מאיי הבתולה הבריטיים — 10 מ־13 משחקים; ומיילס מאנגליה — 9 מ־12 משחקים.

בלוח השני — סוסנקו מהולנד — 8 נקודות מ־9 משחקים; ואחריו טוט מאיטליה, 8.5 נקודות מ־12 משחקים.

דירוג הקבוצות

להלן הדירוג הסופי של הקבוצות באולימפיאדת הגברים: 1. ארה"ב — 37; 2. הולנד — 36.5; 3. אנגליה — 35.5; 4. ארגנטינה — 33; 5. גרמניה המערבית — 31; 6. ישראל — 29.5; 7. שוויץ — 29; 8. קנדה — 28.5; 9. ספרד — 28.5; 10. קולומביה — 28; 11. נורבגיה — 27.5; 12. שבדיה — 27.5; 13. איטליה — 27.5; 14. וולס — 27.5; 15. פראגוואי — 27.5; 16. פינלנד — 27.5; 17. צ'ילה — 27.5; 18. אוסטריה — 27.5; 19. אוסטרליה — 27.5 (דירוג הקבוצות בין הנבחרות שצברו מספר נקודות זהה, נעשה לפי מספר הנצחונות הקבוצתיים ובמיקרה של שוויון במספר הנצחונות הקבוצתיים, לפי שיטת התרת הנקודות). 20. פיליפינים — 27; 21. ניו־זילנד — 27; 22. איסלנד — 27; 23. ונצואלה — 26.5; 24. בלגיה — 26.5; 25. דנמרק — 26.5; 26. צרפת — 26; 27. אורוגוואי — 26; 28. הרפובליקה הדומיניקנית — 26; 29. הונדורס — 26; 30. תאילנד — 25.5; 31. אירן — 25.5; 32. קוסטה־ריקה — 25.5; 33. סקוטלנד — 25.5; 34. גרנסי — 25; 35. אירלנד — 25; 36. לוכסמבורג — 24.5; 37. הונג־קונג — 24.5; 38. יפאן — 24.5; 39. גוואטמלה — 24.5; 40. בוליביה — 24.5; 41. ברמודה — 24; 42. אנדורה — 23; 43. מונקו — 22; 44. איי פארו — 21.5; 45. פפואה — גיניאה החדשה — 18; 46. איי הבתולה האמריקניים — 15.5; 47. איי הבתולה הבריטיים — 13.5; 48. האנטילים ההולנדיים — 7.5.

הישראלים המצטיינים

באליפות הנשים זכו כידוע שחמטאיות ישראל זהב וגביע; ואחריהן — אנגליה וספרד.

אתמול גם הוכתרה אלה קושניר בתואר רב־אמן לנשים.

השחמטאית המצטיינת באולימפיאדה כולה היא אלה קושניר מישראל. שצברה 7.5 נקודות מ־8 משחקים, 7 נצחונות ותיקו אחד בלבד.

הישגי הישראליות האחרות: לוכה קריסטול — 7.5 מ־10; אולגה פודרינסקיה — 4.5 מ־6; לאה גודלמן — 6.5 מ־7.

הישגי הגברים הישראלים הם: ולדימיר ליברזון — 5 מ־10; יאיר קריידמן — 4.5 מ־9; רומן ג'ינג'יחשווילי — 7 מ־10; ליאון לדרמן — 3.5 מ־8; שמעון כגן — 6 מ־9; נתן בירנבוים — 3.5 מ־6.

בטקס הסיום, שנערך אמש ב„היכל הספורט" ברוממה, שבחיפה, במעמד שר החינוך, אהרון ידלין, הוענקו הגביעים והמדליות למנצחים ולמצטיינים באולימפיאדה.

„אירגון נהדר"

פרופ' מכס אייבה, נשיא הפדרציה הבינלאומית לשחמט, אמר אמש עם סיום האולימפיאדה, כי „האירגון של האולימפיאדה היה נהדר".

האם יינקטו באמצעים נגד חברות פיד"א שהשתתפו במשחקים בלוב?

פרופ' אייבה: „ההנהלה המצומצמת שלנו עוד תדון בנושא זה. אני עצמי, איני מייחס רצינות לכל העניין. האולימפיאדה היתה כאן, בישראל".

האם יש סכנה לפילוג הפדרציה בלחץ הערבים?

פרופסור אייבה: „פיד"א לא תתפלג. הערבים לא השתתפו באולימפיאדה הנוכחית, והשתתפות כזאת לא היתה צפויה. אבל אני בטוח שבעוד שנתיים, כאשר תיערך האולימפיאדה באמסטרדם או בטהרן, יבואו גם השחמטאים הערבים".

דירות הון
עד 30.000 ל"י הנחה!
הרצל 50 ראשון לציון

למכירה מכוניות
במצב מצויין
פיאט 132 — אוטומטית 1974
פיאט 126 — (מיני) 1975
רנו 16 אוטומטית ורגילה 1974
סובארו 1400 D.L. 1975
מיני סובארו 1974
פורד קורטינה אוטומטית 1975
פורד מבריק עם מזוג אויר 1974
ווקסהול ויוה 1975
קופל — נהיגה עצמית בע"מ
רח' הירקון 252 — ת"א

מרק מקסיקני עם תירס אסם
ארק השבוע

17 מרקים נפלאים:
זה טוב-זה אסם

מגן דוד אדום - ת"א
עבר

לבנין החדש ברחוב בזל, טלפון: 240111. 101

כרמל מה והיכן?
שטיחי כרמל
מקיר לקיר ומודרניים
מבחר גדלים ודוגמאות חדשות.
אולמי־תצוגה: תל אביב, רח' בן יהודה 164, טל': 226145
מבחר שטיחי כרמל
קלסיים, מודרניים ומקיר לקיר
דגמים חדשים והנחות על ידי החנות:
אחים ברוך, ת"א, ארלוזורוב 100, פינת אבן־גבירול
טלפון 238082

חה"כ הרב מנחם הכהן

הכל רקוב במדינה הזאת...

שהארץ הזאת שורצת שמאלנים מנו־כרים ומזוכיסטים־חולניים — דבר זה ידוע לכולנו מכבר. שבמדינה הזאת מש־תולל טירוף שובניסטי־פאשיסטי ורוח של משיחיות־שקר מרחפת עלינו ונושבת בקירבנו — גם זה מן המפורסמות.

שהממשלה השסועה שלנו איננה מתפ־קדת וחברי־הכנסת (להוציא, כמובן, שנ־יים־שלושה יחידי־סגולה) הגיעו לבית־המחוקקים רק בזכות מינויים של מנגנון מושחת ומנוון — גם דברים אלה אינם חדשות בישראל.

העתונות — אינטרסנטית וצרת־אופ־קים, העתונאים — חבר מלחכי־פינכה, הפרופסורים — סתם גאונים־תורניים ורדודים, התלמידים — מכורים לסמים, המורים — רודפי־בצע, הקיבוצניקים — דם־כחול פראזיטי, האמנים, הסופרים וה־משוררים — סוסים למיניהם, והגנרלים — נו באמת, מה כבר אפשר לומר עלי־הם?

□

עד למלחמת יום־הכיפורים, התהלכנו בגן־עדן של שוטים, טפחנו על שכמנו והיינו כאלוהים — „סופרמנים" כל־יכולים.

תחילה, טישטשה הטראומה של ה־מלחמה את חושינו וצעקנו מתוך כאב: כולנו אשמים! דיברנו על עודפי־שומן ואמרנו כי אנו נכונים לריסון עצמי ול־איזון נפשי.

אך אט־אט, נתפכחנו לדעת כי עיוו־רים אנו ונפקחו עינינו לראות את ערוות־הארץ. ניתנה בנו תבונה להבחין כי הכל רע. לא עוד כולנו אשמים! איש איש ועלה תאנתו בידו: בך האשם! יכה יוסי את יוסי, תהיה ידינו בכל ויד כל בנו. מראש כל גבעה ומעל כל עץ רענן נכ־פיש ונשקץ איש את רעהו ולאחר שנסיים את מלאכתנו עם בני דורנו, או־אז יגיע יומם של הראשונים. אדם לא יינקה, דור לא יתחמק. על כולם „נעלה" — על העליה הראשונה והשניה והשלישית. לא נפסח על איש — דונם אחר דונם, אחד אחד, ממשה עד משה, עד אברהם יצחק ויעקב. ומהם לשם, חם ויפת עד נוח הצ־דיק ואדם הראשון, ועד כסא־הכבוד. כו־לם נמצאים ברשימה שלנו. חכו חכו. תורם יגיע, פרצופם האמיתי ייחשף וקורבנם יירצה...

ולאחר שנסיים את מלאכתנו עד אין בה מתום, נבוא אל המנוחה ואל הנחלה, איש תחת גפנו ותחת תאנתו, וירנן שכמנו לעד ולנצח־נצחים, כדברי המשורר:

„נכיר את יפי האדם
רק אחרי איבדנוהו.
זאת יקרת־לבו נערוך —
רק אחר שהתפוצץ!"...

דידי מנוסי

נאום השר

— „מַצָּבֵנוּ קָשֶׁה"
שָׂח שַׂר־הַמַּכֹּלֶת:
„אֲנַחְנוּ עוֹמְדִים
עַל כַּרְעֵי־תַרְנְגֹלֶת."

— „לֹא רַק עַל כְּרָעַיִם"
הַמְשִׁיךְ הוּא בְּחֹם:
„אֲנַחְנוּ עוֹמְדִים גַּם
עַל סַף הַתְּהוֹם!!!"

— „אֲבָל יֵשׁ סִכּוּי"
הוּא נָחַם בְּטוֹן־אִמָּא:
„בַּשָּׁבוּעַ הַבָּא, בַּשָּׁבוּעַ הַבָּא
נִצְעַד צַעַד גָּדוֹל קָדִימָה!"

מכתבים

תפקידה של העתונות החופשית

הביטוי „ותמלא הארץ חמס" יש בו לתאר את התמונה המצטיירת כיום לעיני האזרח בישראל. חקירות משטרתיות מביאות למעצר אנשי הצמרת הכלכלית; שמועות עקשניות מנסרות בחלל על־אודות שר מסויים ומועלים השוות בקשר למספר חברי־כנסת. ריקבון רב, שאיננו בר־יוש, נחשף במנהיגות המימסדית. ביטלטון כמו גם מחוצה לו, במפלגות אחרות.

לכן, בטלים לדעתי כל הדיבורים בדבר ריסונה של העיתונות. נקיטת זהירות מירבית מצידה וכדומה... זוהי דווקא שעתה הגדולה לחשוף ציבוריה ביעילות, להקים צוותי־חקירה מיוחדים — ולגלות את השחיתות שפשטה בנו.

במקום שכוחות פוליטיים, אינטרסים אישיים וחששות משטרתיים בולמים, על העיתונות החופשית כ„ידיעות אח־רונות" לדחוף, ללחוץ ולדרבן את החקירה ולחשוף ללא מעצור את האוכלים לחם הארץ הזאת. „האומללה, הנמכרת בידי בוגדיה בעד בצע־הכסף" (כדברי שופטי בית־המשפט העליון לעירעורו של מיכאל צור). על העיתונות הישראלית לבצע ניקוי ראש מלא, כפי שעשתה העיתונות האמריקאית בפרשת־ווטרגייט. זהו תפקידה של העיתונות כיום והוא חיוני להמשך קיומנו בארץ הזאת.

יגאל פרנת
האוניברסיטה העברית, ירושלים

המשפחה השלימה, המדינה — לא

לסידרת הכתבות על הגרוזינים — בגלל שירות מילואים אני מאחר להגיב עליהן — הרשוני להעיר: בעייתיותה ה־מיוחדת של עלייתם, העלולה לגרום — אם לא תפתר — לירידה מן הארץ ולהתפוררויות אחרות, היא לכידות פני־מית וסגירות כלפי החברה הקולטת. שספק אם היתה כמו־תה. אתייחס כאן לא לבעייה בכללותה, אלא להשלכה אחת שלה, „סכנית" כאילו. זו נוגעת למצוקתו של זוג צעיר. „סגירות", בין השאר היא רתיעה מנישואים עם בני עדות אחרות. לאחר ארבע שנות־מחקר — באשקלון, ב־שדרות ובקרית־גת — נתקלתי רק באחרונה בנישואים גרוזינים בין־עדתיים „נורמליים" (כלומר, שאינם רק בגלל אירוסים, לפי שעה, ואינם בין גרושים בעלי ילדים, או בין בעלי־מום). הבעל לעתיד הגרוזיני (אז כבן 21) התחתן לנערה יפהפיה ממשפחה יוצאת מארוקו (אז כבת 18) הת־אהב בה (והיא בו) ודבק במפתיע, למרות ההתנגדות נמרצת של משפחתו, שראתה בהתקשרות כזאת הנכחרות של בן להוריו. מכאן הצורך שלו ושל בחירת־ליבו לאלץ את מש־פחתו להשלים עם הריון ולידה כעם עובדה מוגמרת (בין צעירים גרוזינים לבין עצמם אין אף להעלות על הדעת יחסי־מין קדם־נישואיים). החופה נערכה רק לאחר המילה של הבן הראשון.

משפחת הצעיר השלימה מאז עם נישואיו. לא כן מדינת ישראל, שמנעה מן הזוג דירה בדמי־שכירות נמוכים, הניתנת בנקל לזוגות גרוזינים „טהורים". מאחר שהאשה היא ילידת הארץ וחסרת זכויות עולה. מגיעות אומנם לבני הזוג הלוואות. אך גם עם אלה אין הדירה הניכנסת בהישג ידם. הם ושני ילדיהם מסתופפים זה כשנתיים בחצי חדר בדירת אימה של האשה. כל הנוגעים בדבר מלאים מרירות. חזיון מלבב הפך כך לסיוט.

ילמדונו העוסקים בקליטה. אם יש עיוות גדול מקיפוח של נישואים נדירים, שהם מיזוג־גלויות, ומדוע אין המדינה מקצה משאביה בצורה שתעודד פתיחות כלפיה — ולא סגי־רות.

ד"ר יצחק עילם,
ירושלים
הפקולטה למדעי החברה, המחלקה לסוציולוגיה ואנטרופולוגיה חברתית, האוניברסיטה העברית

השפעת צפוייה רק בדצמבר

בהתייחס לידיעה שפורסמה, ברצוני להודיע, כי אין עדיין שפעת בארץ. התפרצות המחלה צפוייה רק בדצמבר. ישנן מחלות, הקשורות בדרכי־הנשימה. אולם אלה נגר־

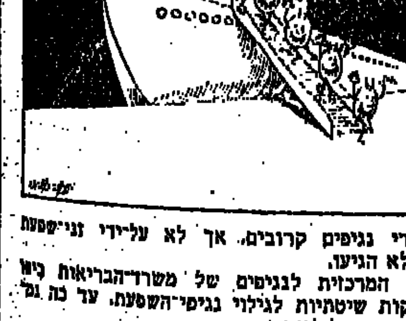

רמות על־ידי נגיפים קרובים, אך לא על־ידי נגיפי־שפעת — שעדיין לא הגיעו.

המעבדה המרכזית לנגיפים של משרד־הבריאות כיום עורכת בדיקות שיטתיות לגילוי נגיפי־השפעת. עד כה נמ־צאו כל הבדיקות שליליות.

דבורה גנני־אלעד,
ירושלים
דוברת משרד־הבריאות

הפניית עורף לנרדפים

מזועזע להיווכח עד היכן התדרדרה המנהיגות הישראלית והציונית — בדרישתה להפסיק את התמיכה ביהודי ברית־המועצות הנושרים בווינה.

והלא עיקר הטענות נגד ברית־המועצות היא שיש בה אנטישמיות והיהודים בה אינם יכולים לקיים את היהדות באורח־חיים. על כך נאבקנו, עם תעוזת התופעה להוציל הגירתם ממנה.

במשך כל הדורות נחלצו יהודים במדינות חופשיות יחסית, לעזרת יהודים נרדפים. ואנו — היהודים, והישראלים, הציונים — מעיזים לדרוש זהות בין יהדותו של אדם לבין שאיפתו לעלות ארצה.

אפרים כץ
ירושלים

„איומיו" של השר האוזנר

העוד זוכר השר גדעון האוזנר את ההתלהבות, כשנבחר ליושב־ראש ועדת־הייעול הממשלתית? העוד זוכר הוא את הצעות־האוזנר על פסולי־היתון?

אנחנו, אזרחי־המדינה, ראינו בו מועמד לבצע שינויים שרבים תומכים בהם.

בינתיים, התפטר מהוועדה — ובצדק — כשראש הממש־לה, מטעמים קואליציוניים פסולים, לא היה מוכן לבצע את השינויים ההגיוניים, שהציעה הוועדה.

אולם, מייד, מתוך שמירה על מקומו בממשלה, חזר בו האוזנר מהתפטרותו ומה עם הצעת חוק־האוזנר שהגישה? נדחתה?

עכשיו, כשאנו עומדים לפני הבחירות, הוא „מאיים" בהתפטרות מן הממשלה. האין זה מאוחר מדי?

[illegible]
תל־אביב

דב גנחובסקי

חוג הסרטן

ה„הקש בדלת" אכן נקש אתמול בדלת. כיבינו את הסיגריה, נטלנו את הארנק וניגשנו לפתוח, כמצוות „יום הסרטן". פתחנו את הדלת והנה, במקום הזוג הקבוע של מתרימינו בהזדמנויות אלה — ילדי השכנים משמאל — נדחקים אל מול דלתנו לא פחות מ־22 מתרימים. דווקא דמויות מוכרות, שכעבור רגע, באפלולית חדר־המדרגות, זיהינו אותם, בלי קושי, כשריה של ממשלת ישראל. מאחריהם נדחקו שני ילדי השכנים. כולם נשאו את התגים של המלחמה בסרטן.

טוב, קודם פטרנו את הילדים בשלום. לא היו להם הרבה בעיות מיוחדות. פרט לשאלה הנצחית, האם אנו רוצים שידביקו לנו מדבקה על הדלת או לא. השאירו את החוברת נגד העישון, אמרו תודה והלכו. נותרה ממשלת ישראל.

— גם אני, גם אני.

— מה גם את?

— גם אני נגד הסרטן, ולי יש הרבה מינים של סרטן להי־לחם בהם. אם אתה נותן לאגודה למלחמה בסרטן, אתה חייב לעזור גם לנו. אנחנו לוחמים בסרטנים אחרים לגמרי...

— איזה מין סרטנים?

— עוד לא הספקנו להדפיס חוברת ההסבר, אז נסביר לך בעל־פה. אבל כאן צפוף — אולי אפשר להיכנס?

הכנסנו אותם לסלון. ושמענו, לפי התור:

— אני שר־השיכון, ואני לוחם בסרטן המצוי בגוף האומה, קוראים לו גוש־אמונים, והוא סרטן ממאיר ביותר, כפי שכבר אמרתי בישיבת הממשלה לפני חודש...

— אני שר־הדתות, המנסה להכחיד את הסרטנים (טפו! טפו!) משולחנם הכשר של בני־ישראל. יש לך מושג כמה סרטנים נאכלים ביום אחד בתל־אביב בלבד — אדומים, לבנים, חיים ומבושלים?

— ואני שר־הבריאות. אני קצת עסוק בימים אלה. כי יש לי שביתת סרטנים — סליחה, רופאים — ויש לי גם בעיות עם האחיות ועובדי הרנטגן ועוד כל מיני כאלה, ובבאר־שבע לא אוהבים אותי, ויש לי כאב־ראש של קופת־חולים — אבל אני, אני הוא הלוחם הגדול בסרטן.

וכך, שר אחרי שר, לרבות שר־האוצר, שהבהיר מדוע אנחנו צריכים לשלם במיוחד עבור המלחמה הממשלתית בסרטנים — עד שלבסוף קם ראש־הממשלה:

— ואני הוא המנסה לבער את הממאיר שבסרטני ישראל, את חשוך המרפא שבהם, את הגרוע והתמור שבהם. הסרטן האוכל בכל פה ברקמותי החיות, שלא לדבר כבר על הממשלה ועל המימסד ועל המפלגה. הנה — יש תעודה משר־המשפטים בכבודו ובעצמו: „המוכ"ז הוא קוטל סרטנים מדופלם, וזקוק לכל עזרה אפשרית במלחמתו נגד הסרטן הידוע ש"פ..." לא יתכן כי סרטן, ועוד סרטן עלוב, בלתי מנוסה, יוצא רפ"י וחבר של משה דיין, ינסה להיות ראש ממשלה בישראל. הוא רוצה להיות ראש־ממשלה — שיילך לסרטניה — שם יש לו סיכויים. לא אצלנו. אנחנו נהיה הראשונים בעולם שנדביר סרטן פושה וממאיר זה מחיינו. לא ייתכן כי סתם ככה, בעוד אני חי, יבוא סתם סרטן וינסה לרשתני בחיי...

בקושי הצלחנו להכניס מילה באלכסון:

— אם כולם עוסקים כל היום בסרטן, מתי אתם מצליחים לעשות את יתר העבודה?

— זה בדיוק הענין, בדיוק כך. מפני שאנחנו עסוקים בסר־טנים, אין לנו פנאי. לכן צריכים כולנו, וגם אתה, להתגייס למלחמה בסרטנים, ובמיוחד בסרטן הזה שרוצה להיות ראש־ממשלה, כדי שנוכל להתפנות ולעסוק בדברים האחרים, כמו השביתות והמחירים, והבטחון, והעליה וכל השאר. אבל לפני שגומרים עם הסרטן, לא כדאי לעסוק בכל אלה, הלא כן?

יש הגיון בדברים, חשבנו. אך בעודנו חושבים ומהרהרים, טלטלה את זרועתנו יד:

— אדוני, כמה זמן אתה מתכונן לעמוד כאן בדלת? אם אינך רוצה לתרום לאגודה למלחמה בסרטן, תגיד ככה, אבל אותנו אל תעכב — אנחנו צריכים לגמור את כל השכונה עד הערב. יש המון המון סרטן בסביבה...

ח"כ זלמן שובל

המצפון והצביעות

כל הכבוד לרחל ינאית בן־צבי. אנו חבים לה תודה. גם לפנים, כשיצחק בן־צבי המנוח עוד ישב בצריפו הנשיאותי רב־הצניעות וההדר שברחביה, ואף קו־דם לכן, היא מילאה את תפקידה כפי שלא עשתה זאת שום „גברת ראשונה" אחרת — בגאוות (וגאווה אמיתית איננה סותרת צניעות), באומץ... ובמקוריות. ב־שנים האחרונות פגשנו בה אי־פה, אי־שם — ובדרך כלל במקומות הנכונים וברגע המתאים. ודומה שגם הפעם היה קולה קול המצפון, קול היושר, קול ארץ־ישראל היפה, האמיתית, והבלתי־מזויפת.

וזה היה סיפור המעשה: מישהו ב־הסתדרות החליט שצריך לארגן כנס של אנשי העליה השניה ולבקש את רחל ינאית להשתתף בו. ואולם, ההזמנה לא נענתה — לא מפני שרצתה, חלילה, לעלוב בחבריה מן העליה השניה, אלא מפני שיוזמת האירוע, הסתדרות זו נוסח 1976, על המפלגה השלטת בה, נגלית לעיני הציבור המשתאה בכל הסתאבותה ה־רחוקה כמזרח ממערב מאותה הסתד־רות, שהיא ובעלה המנוח ודוד בן־גוריון וחבריהם מן העליה השניה והשלישית ייסדוה בזמנו, בלהט העשיה הציונית והחלוצית.

דברי תשובתה של הגב' בן־צבי היו אולי בלתי מהוקצעים כלשהו, ויתכן אף שסגנונם לא היה על־פי מיטב הניסות הדיפלומטי — אך במחווה פשוטה זו, היטיבה רחל ינאית, הלוחמת והחולמת, לבטא — טוב מאלף מאמרים או נאו־מים — את המועקה העמוקה שחשים ה־יום רבים־רבים מאזרחי ישראל. לעם היהודי ערכי מוסר והגינות, שאין כדוג־מתם בעולם כולו — כל שכן בראשית ימי התחדשותו הלאומית במולדתו. והנה, קם אדם בבוקר, פותח את העתון — והעולם מחשיך בעדו: גניבה פה, מעילה שם, רמאות במקום אחר — ועוד איפה! ועוד אלה אנשים! ובאמת, אדם מן החוץ עלול לחשוב, שכל מדינת ישראל הפכה לסדום, כולם מושחתים. ומי יודע? אולי עוד נגיע לזה — אם כי לפי שעה, נפלה השלהבת בעיקר בארזים, ולא באזובים, ואומנם, נגד תופעה זו, הרימה אלמנת הנשיא השני את קול מחאתה, נגד זה שירשיהם הפוליטיים של אבות המיפעל הציוני הגדול, ותנועת־הפועלים בתוך זה, הגיעו לאן שהגיעו. „לא תחסום שור בדישו", אמר בזמנו לוי אשכול, [illegible] באחת מהתבטאויותיו היותר אומללות — והרבה מאד שורים רעו בשדות־ישראל מאז לא נחסם אותו שור בדישו...

והצביעות מושלת, כמובן, בכיפה. ממשלה מתחסדת, מפלגה מעורערת, רוח־צות בנקיון כפיהן ומנסות להסיח את דעת־הציבור מן האמת ע"י דיבורים יפים על „מיצוי החקירה עד תום" וכיו"ב. דוברי המימסד „מזועזעים" בגלל פר־שיה זו או אחרת, בנסותם לטשטש את האמת היסודית, שאין מדובר בתופעה בודדת של איש זה או אחר שסרח, כי אם בשיטה פוליטית־כלכלית מושרשת וממוסדת, שנהגה במשך שנים להתעלם בגסות מן החוק והסדר הטוב — שיטה, שכשם שפגעה במוסר הציבורי, חייבת היתה לפגוע גם במוסר האישי של חלק ממוציאיה לפועל. יש להניח, שבצמרת מפלגת־העבודה יש לא מעט אנ־שים שידעו גם ידעו, ולא רק כמשקיפים מן הצד, באילו דרכים עקלקלות נהגו להזרים כספים לקופת־המפלגה; ומעניין מה הם חשים היום בראותם לאן הובילו מעשיהם.

לכך התכוונה רחל ינאית בן־צבי, בדחותה את ההזמנה שנשלחה אליה. היא לא דיברה על איש מסויים, ואף לא על אירוע קונקרטי, אלא על „המצב האומלל בהסתדרות" — ודי לחכימא ברמיזא.

אש"ף נערך לסיבוב הבא

לאחר מפלתם בלבנון נראה שהמחבלים ינסו להבקיע לעצמם את הדרך לג'נבה באמצעות פעילות חבלנית מוגברת ביהודה ושומרון

— מאת ד"ר אהרון בן־עמי —

יהיו אשר יהיו הסעיפים הסודיים או המצורפים ב„הסכמי הפיסגה" הערביים בעניין לבנון — דבר אחד צריך להיות ברור וגלוי: נסיונם של ארגוני הטרור הפלשתינאים להפוך את לבנון ל„האנוי" מזרח־תיכונית — הגיע לקיצו. לא תקום שם „מדינת סירוב" בנוסח עיראק או לוב. אף לא מדינה מארוניטית נייטרלית בחלקה של לבנון — אבל גם ריבונותה היחסית הקודמת של ארץ הארזים והתגרנים אבדה לעד. הצבא הסורי, במסווה של „חיל שלום" כלל־ערבי, פותח עתה את הכבישים הראשיים לתנועה (בייחוד את אלה המובילים מדמשק לטריפולי, ג'וניה, ביירות וצידון...) וכאשר יתבסס היטב גם בקו במרכז ביירות, החוצץ בין הצדדים הלוחמים, ייכון כסאו הסמלי של הנשיא סארקיס והוא יוכל לשאת נאומים מרגיעים לאומה ככל העולה על רוחו.

יש לזכור, כי סארקיס היה מלכתחילה מועמד־הפשרה של אסד ל„פתרון מדיני" בלבנון, ורק לאחר שהשמאלנים והטרוריסטים סירבו להתפשר, פלש הצבא הסורי הסדיר ללבנון. בכך הטילו הסורים את האימים על הנוצרים ומניה וביה דרסו גם את רגלים של כל התובעים האמיתיים לשלטון. אומנם, הטרוריסטים זעקו כאילו הולכים להשמיד את „המהפכה הפלשתינית" עד תום. אך הסורים לא התכוונו לכך כלל והבהירו בדיבורים ובמעשים, שיסתפקו „רק" בהחלפת ההנהגה של אש"ף ובהטלת מרותם עליה. זוהי בדיוק הנקודה בה נעצרה המיתקפה הסורית על־ידי מצרים. בתיווכה של סעודיה, נעצרה — אך לא נהרסה כליל.

□

בינתיים, שומעים אנו יותר ויותר על מדינה שכנה אחרת המוכנה להסתייע בהסות הסורית כנגד הסכנה האש"פית. עוד בפברואר השנה, לאחר שיחות עם אסד, העלה המלך חוסיין רעיון „חדש": תקום פדרציה, שתיקרא „איגוד הברית הערבית"(!) ושתכלול את סוריה, ירדן ו„הגדה המערבית". ב־30 באוגוסט פירסם עתון מפלגת הבעת', אל־ת'אורה, הצעה לפדרציה בין סוריה, לבנון, ירדן ו„השטחים המשוחררים של פלשתין". טרם נודעה גירסה עמדתו של סארקיס לגבי רעיון זה. אך ביקור־הבזק של חוסיין בדמשק, ב־ב' בספטמבר, מעיד על כך שהתוכנית נמצאת על סדר יומן של שלוש הממשלות (סוריה, ירדן ולבנון) — ורק אש"ף עודנו מהסס. ערפאת וחבריו עוד יוסיפו להיפגש עם אסד בנושא זה. אם ליד השולחן ואם בשדה הקרב.

הגישות הסוריות־ירדניות לגבי אש"ף נבלמו לפני שנה, כאשר בספטמבר נתקבל אש"ף כחבר שווה־זכויות בליגה הערבית, וכאשר בוועידת הפיסגה באוקטובר הוכרו מחדש כ„נציג החוקי היחיד של העם הפלשתינאי". אבל כמחציתו של „העם הפלשתינאי" יושב ממילא בירדן, בלבנון ובסוריה — ואלה ודאי מיוצגים ע"י ממשלות חוקיות. הווה אומר: המקום היחיד שנותר עדיין לאש"ף להתגדר בו הוא „הגדה המערבית". וכמובן כל שטח אחר של פלשתין שישוחרר... בבקשה, למה לא? עד תוף הים? ואכן, זאת היא הצלע הרביעית ב„פדרציה המרובעת" המתוכננת ע"י הסורים והירדנים. לפיכך טענו הסורים, מייד לאחר „הסכם הביניים בסיני, כי בלי הפלשתינאים, אין הם מוכנים לשום הסדר נוסף בגולן. שכן סוריה וירדן ופלשתין — חד הם. וכך שמענו גם ב־5 בנובמבר מפי המלך חוסיין, בראיון לעתון „א־דוסטור" בעמאן ו„אל־נהאר" בביירות: „סוריה וירדן הן ארץ אחת והיחסים מושתתים על אמון הדדי ... — חיזוק ההתנגדות הפלשתינית לכיבוש הציוני". לכן חיבלו הסורים ב„תנופה" של קיסינג'ר להסדרים של צעד־אחר־צעד, ממשלה־אחר־ממשלה — וקיבלו לכך את מלוא העידוד והגיבוי של מוסקבה. אם גם האמריקאים יאותו להידבר עם סוריה במונחים אלה — הם יגלו ודאי, שחאפז אל־אסד הוא שליט לא פחות נבון ו„מתון" מסאדאת.

מצרים היתה מעוניינת להתפשר עם סוריה (במקום להדוף אותה לזרועות „חזית הסירוב", או לפעול נגדה בשדה־הקרב בלבנון) כהכנה לשלב המדיני הקרוב לאחר הבחירות בארה"ב. היינו: ליצור חזית ערבית מאוחדת ברוגה ולהיחלץ מן הכתם של „הידברות" חד־צדדית עם ישראל. לא ברור מה הוסכם ביניהם ביחס לצורת הייצוג של הפלשתינאים. אבל אין זה מן הנמנע, שהסורים ניסו למכור גם למצרים (בהצלחה?) את תוכנית „הפדרציה המרובעת", שתכלול „מדינה" פלשתינית ביהודה ושומרון ובעזה. כל עוד לא ויתרו הסורים על ביצוע בכוח ובטרם־עת של תוכניותיהם בלבנון, תקפו אותם המצרים מילולית באומרם „כ„מחסלי המהפכה הפלשתינית", ובהזדמנות אחת זו גינו אף את משטר חוסיין „הסוכן הבוגדני של הרמסים", ובכך זכו להכניס את אש"ף תחת חסותם. אבל מאחר שהסורים, המותקפים הן מצד מצרים הן מצד עיראק (שהתערבותה בלבנון ואיומיה הצבאיים על סוריה לא נעמו אף למצרים), ניאותו להימנע מיצירה חד־צדדית של עובדות סופיות — נפתחה בכך הדרך להצלחתה של „הפיסגה" ולדיבורים הרמים המחודשים על „הסולידריות הערבית". מה גם שהמצרים רואים עתה צורך לעצמם לביים התקרבות מחודשת לברית־המועצות, לפען יוכלו למכור „ידידות" זו לאמריקאים פעם שניה, ג'ימי קארטר, תמורת מימוש תוכניות שהוסכם עליהן בימי קיסינג'ר. כך תוכל מצרים לשמור בידיה את תואר שגינת העולם הערבי; ואילו הסורים, שאינם מזלזלים כל בחשיבותו של נשק הנפט הסעודי־כוויתי הכרוך בשיתוף עם מצרים, יסתפקו לפי שעה בהישגיהם הנוכ־חיים בלבנון ובירדן.

□

ובינתיים — אש"ף ייאלץ מעתה לחפש אלטרנטיבה ללבנון בזירה אחרת, להוכחת קיומו במערכת הבינלאומית. בעולם הפלשתינאי, שניסה לקום על יוצריו בירדן ב־1970 ובלבנון ב־1976, והובס, נושא באמת עיניו למקום חרבת יותר לנשימה מבחינה ערבית, שממנו יוכל ליזום את ההחלות הבאות של מדינות ערב נגד ישראל. סביר להניח, כי ינסה להבקיע לעצמו את הדרך לג'נבה באמצ־עות פעילות חבלנית מוגברת ביהודה ושומרון, והפצצות נתכוון עלולות להתגלות בסנוניות ראשונות בדרך זו.

ישראל יכולה, לנסות לסכל מגמה זו בדרכיה השיגר־תיות, אבל בהתחשב בנתונים של המערכת הבינלאומית והאזורית (ובנקודות שצבר אש"ף לעצמו בתוך־תוככי של המערכת המפלגתית הישראלית) צריך להיות ברור, שהגנה פסיבית לא ישפיע לתבוע לעצמנו „גבולות בני־הגנה". המקימה כמדיניות מסביב לשומרון בעיקר — וליצור עובדות התנחלותיות נחרצות מבחינה מדינית. אם לא תעשה זאת, היא תיתקף בעל כורחה שותפה להשתלה הפלאסתית של לב פלשתיני לארץ־ישראל, על כל התוצאות והקטלניות המשתמעות ממנו.

ד"ר אמנון רפאל

תקווה באשדוד

הפיכת־החצר בוועד פועלי התיפעול של נמל־אשדוד עשויה לסמן מיפנה ביחסי־העבודה בישראל

ידיעה קטנה שהופיעה בעיתונות, בישרה על הפיכת־חצר בוועד פועלי התיפעול של נמל אשדוד. רבות כבר נכתב על ועד זה והיו ימים שבהם הצליח להסעיר ולהרגיז את המדינה כולה. השם יהושע פרץ הפך לסמל הבריונות הבלתי מתפשרת והמאבקים הפר־איים. מי לא זוכר את ימי השביתות בנמל? הזקוק מישהו לתזכורת בדבר סגירת השערים? האין אנו זוכרים את מימצאי ועדת הביקורת לגבי ניהול ענייניו הכספיים של ועד התיפ־עול, בימי יהושע פרץ וחבריו? וגרוע מכל אלה: כדאי שלא נשכח את ריצתם של מנהיגי האומה לנמל אשדוד ואת תמיכתם האיתנה ב„מנהיג הפועלים" יהושע פרץ.

הפיכת החצר בוועד פועלי התיפעול היא לכן אירוע בעל חשיבות מיוחדת בתחום יחסי העבודה בישראל. היא מבשרת ראשיתו של תהליך התפכחות, אשר אם יימשך, עשוי ל־הביא לתמורות ניכרות בתחום רגיש ועדין זה. לפני כמה חודשים קמה בנמל אשדוד קבוצה בראשותו של בחור צעיר בשם אלי ממן. לאלי ממן ולחברי קבוצתו נמאסו דרכיו של יהושע פרץ וחבריו. הם סברו כי ציבור הפועלים, עימו הם נמנים, זכאי למנהיגות טובה ואחר־אית יותר. במלים פשוטות: הם קמו ואמרו מלה אחת — „די". בסיסמה זו התייצבו אל מול ציבור גדול שהיה נתון למרותה המוחלטת של קבוצה, שכלל לא התחשבה באינטרסים שלו, אך הצליחה להשליט עצמה עליו. בין היתר באמצעים לא כל כך דמוקרטיים.

מאבקה של קבוצת ממן היה דמוקרטי. ב־מסגרתו התחייבו אנשיה לדוגמא אישית. לא עוד חבר ועד העומד מעל הציבור, אלא חבר ועד העובד ברציף ומכהן בעת ובעונה אחת כמייצג ציבור פועלים; לא עוד סיגנון האלי־מות והבריונות אלא סבירות ושיקול דעת; לא עוד קופה פרטית של חברי הוועד והשלי־טים שונים ומשונים, אלא קופה המתנהלת כפי שקופה ציבורית חייבת להיתנהל.

קבוצת ממן נטלה על עצמה משימה קשה. היא חייבת להוכיח שציבור פועלי הנמל יכול להקים מתוכו מנהיגות שהוא ראוי לה באמת. היא חייבת להוכיח כי ניתן לשמור על האינ־טרסים של ציבור פועלים, כאשר ראשיו הם שקולים ואחראים. היא חייבת להוכיח שאי־סדרים כספיים אינם פועל יוצא של עבודה ציבורית. מתוך היכרותי עם הקבוצה הזו אני מאמין שבכוחה להוכיח זאת.

אני משלם את ביטוח החיים של אבא

אבא רק בן 29 — אבל הוא רוצה, שאמא ואני נהיה בטוחים. לכן ביטח עצמו ב„הסנה למשפחה הצעירה", תכנית הביטוח של „הסנה".
אבא בחר ב„הסנה למשפחה הצעירה" בה הוצעו לו שלוש אפשרויות שונות, לפיהן יוכל לבטח אותי ואת אמא, ולחסוך כסף רב.
ואיך אני משלם את הביטוח של אבא?
הפרמיה ב„הסנה למשפחה הצעירה" שווה לקיצבת הילדים שאבא מקבל עבורי מהביטוח הלאומי.
וכך משקיע אבא את הכסף שלי, ומבטח את עתידי.
היש דבר פשוט וצודק מזה?

הוא סומך עליך אתה סמוך על

הסנה
חברה ישראלית לביטוח בע"מ

הירואין ברבבות לירות נלכד בשכונת שבזי

נעצרו 9 גברים ונשים כחשודים בהשתייכות לרשת סוחרי סמים

— מאת יוסי בר, כתב „ידיעות אחרונות" —

מיחלק הסמים במשטרת מחוז תל־אביב עצר אור ליום אתמול, במהלך תצפיות ומעקב של כמה שעות, חמישה גברים וארבע נשים, החשודים בהשתייכות לרשת סוחרי הירואין.

שלושה מהעצורים הם פנים מוכרות למשטרה. בעבר הם כבר היו מעורבים בעיסקי־סמים. יתכן, שיתר העצורים אינם אלא צרכני־הסם, או „דגי־רקק" בתחום זה. בעקבות מעצרם נתפסה כמות של הירואין ששוויה נאמד ביותר מ־30 אלף לירות וכן 12 אלף לירות במזומן.

על פי מידע, שהגיע למשטרת מחוז תל־אביב, יצאה חוליה של מיחלק־הסמים למיבצע עיקוב ותצפית אחר צעירה בת 26 משכונת שבזי בתל־אביב, אשר נעצרה לראשונה בחודש פברואר השנה, כחשודה בסיוע להברחת הירואין לארץ.

כספי פידיון

סמוך לשעה 5 אחר־הצהריים הבחינו בלשי התצפית בשתי צעירות שהגיעו אל הדירה. אחת מהן היא אלמנתו של סוחר־סמים ידוע, שנרצח לפני כמה שנים בידי העולם־התחתון. מאוחר יותר נעצרה ליד הבית מכונית „פולקסוואגן" ומתוכה יצאו שלושה גברים ואף הם נבלעו בתוך דירת הצעירה.

כעבור חצי־שעה, יצאו הגברים ונסעו לעבר חנות ברחוב יהודה הימית ביפו. הם נראו בודקים במקום סוג של נייר, המשמש בדרך־כלל את סוחרי־הסמים לעטיפת ההירואין. הם נעצרו בו במקום ובחיפוש נמצאו אצלם 12 אלף לירות. כנראה כספי פדיון מסחר־סמים.

במקביל, המשיכה חוליה נוספת לעקוב אחר המתרחש בדירת הצעירה בשכונת שבזי. מכונית נוספת ובה שני צעירים הגיעה אל המקום. הם נעצרו עוד בטרם נכנסו אל הדירה. ברשותם נתגלו ארבע גלולות. נראה, כי אלו גלולות מרוכזות של הירואין. החומר נשלח לבדיקה מעבדתית.

כעבור זמן־מה הגיעה לדירה מונית ובה שתי צעירות, הידועות כיצאניות. אחת מהן נראתה יורדת מהמונית. מנהלת משא־ומתן עם בעלת הדירה, ועוזבת כשבידה שקית זעירה. היא חזרה למונית, שעזבה את המקום. אנשי החוליה פתחו במירדף אחר המונית, אך משהבחינו יושביה בבלשי המשטרה, השליכה הצעירה את השקית.

המכונית נעצרה לבסוף על־ידי מכונית המשטרה ושתי היצאניות נחקרו קצרות. אחת מהן הודתה, כי רכשה בדירה מנה של הירואין ואף סייעה לבלשים בחיפושים אחר השקית שהשליכה. היא נתבקשה לשוב לדירה ולרכוש מנת הירואין נוספת. אולם בהיכנסה למקום, הבחינו בעלת־הבית ושתי הצעירות שהיו בפנים, בבלשים, והם פתחו בצעקות „משטרה, משטרה".

אריזות ריקות

בעקבות זאת פרצו הבלשים לדירה וערכו בה חיפוש מדוקדק. את החיפוש על גוף הצעירה ביצעה שוטרת ממיחלק־הסמים, יונה יחיא. זו גילתה, כי שקית פלסטיק דבוקה בעזרת גומי־לעיסה לאחוריה. הצעירה ניסתה לבלוע שקית זו, אולם הבלשים הספיקו לתופסה מידה.

בשקית נמצאו שלושה גרם הירואין, שאפשר להכין מהם 48 מנות. בחיפוש נמצאו גם אריזות ריקות, שלפי החשד, היו מיועדות לאריזת מנות־ההירואין.

נראה, כי מדובר ברשת סוחרי־הירואין, שברשותה כמות גדולה של הסם. אנשי מיחלק־הסמים ערכו אתמול חיפושים במקומות שונים בתל־אביב, במטרה לנסות ולאתר הירואין השייך לרשת.

חיילי מילואים תרמו מזון לשכונות־עוני

מאת ראובן לייב, כתב „ידיעות אחרונות"

עשרות חבילות־סוכר, אורז ותה נתרמו בימים אלה על־ידי חיילי יחידת־מילואים בצה"ל לתושבי שכונות־עוני בתל־אביב.

מיצרכי־המזון נאספו על־ידי חיילי היחידה, המוצבת בסיני, מתוך „מנות־הקרב" שלהם, בעת שירותם הצבאי, לאחר שהחליטו לוותר עליהם, לטובת הנזקקים. המבצע אורגן בידי מפקד היחידה, שהוא עובד סוציאלי בחייו האזרחיים.

בימים אלה נתקבלו במטה היחידה מכתבי־תודה נרגשים ממשפחות הנזקקים. אחדות ממשפחות אלה אף הזמינו את חיילי־המילואים להתארח במעונם, מיד לאחר שישתחררו משירותם הצבאי.

נציגות של הקשישים ממועדוני־הגבורות בירושלים, מוסרים צ'ק בסך 9,000 לירות, כתרומה לקרן ההתנדבות לבטחון ישראל, לידי מנהל הקרן משה גלבוע (מימין), ולממלא־מקום ראש עיריית ירושלים, יוסף גדיש. (צילום: רחמים ישראלי)

הבלש התחזה כצורף — ולכד חשודים במכירת תכשיטים גנובים לחנות

מאת כתב „ידיעות אחרונות"

שני צורפים, בעלי חנות־תכשיטים ברחוב אלנבי 81, בתל־אביב, נעצרו אתמול בבית־משפט השלום בתל־אביב. הם נחשדים בקנייה ומכירה בחנותם תכשיטים גנובים. השניים הם שלום זגור יצחקי ואברהם הנגשוילי.

נציג המשטרה, רס"ר יור קאל נחום, סיפר בבית־המשפט, כי ב־14 בספטמבר נפרצה חנותו של הצורף יעקב צויגל, ברחוב בן־יהודה 22, בתל־אביב, ונגנבו ממנה תכשיטים בשווי 150 אלף לירות. עד היום לא נתפס הפורץ.

ביום ב' השבוע הבחין הצורף צויגל בחלק מהתכשיטים שנגנבו ממנו, כשהם מוצגים בחלון הראווה בחנותם של נאשוילי והנגשוילי ברחוב אלנבי. הוא פנה מיד למשטרה, ובשני חיפושים שנערכו בהשתתפותו בחנות, הוא זיהה תכשיטים בשווי של 25 אלף לירות שנגנבו ממנו.

תוך כדי אחד החיפושים הגיע לחנות שליח שבא לקבל 1000 לירות משני הצורפים. אחד השוטרים הוצג כבעל החנות, ובתחבולה שיכנע את השליח להפגיש אותו עם שולחו. השליח והשולח נעצרו ויובאו היום לבית־המשפט בחשד, שמכרו לשני הצורפים תכשיטים גנובים.

שני החשודים הכחישו את החשדות, וטענו כי ברשותם קבלות, המעידות כי רכשו את כל התכשיטים.

שופטי „ההרכב הפלילי" בביהמ"ש המחוזי בחיפה מתריעים:

משפטים חמורים נדחים בחצי שנה בגלל עומס־יתר

העליה המתמדת במספר התיקים הפליליים מטילה עומס כבד מנשוא על הרכב השופטים היחיד בבית־המשפט המחוזי בחיפה, הדן בפשעים חמורים.

השופטים אברהם פרידמן, זלמן יהודאי ואמנון כרמי — היושבים בדין ב„הרכב הפלילי" היחיד בבית־המשפט המחוזי בחיפה, התריעו אתמול על עומס העבודה ההולך וגובר. עומס זה מחייב, לדבריהם, דחיית שמיעתם של משפטים פליליים חמורים לתקופה של חצי שנה ויותר.

השופטים נתנו ביטוי למורת־רוחם זו עת הובאו בפניהם שלושה צעירים, המעורבים — לטענת התביעה הכללית — בפרשת סחיטה ואיומים מבעל סככת־אבטיחים בקריית־אתא. איומים אלו — כך טוענת התביעה — נסתיימו בהטלת רימון־יד, אשר התפוצץ סמוך לדוכן מכירת פירות וירקות, אך לא גרם לנזקים חמורים.

הנאשמים הם אבי חן (חנציגטקי) בן 21, סבח צפורה, בן 26, ומשה עזרן בן 24.

סניגוריהם של שלושת הנאשמים כפרו באשמות המיוחסות לנאשמים ובית־המשפט החליט לדחות את שמיעת המשפט למחצית חודש מאי 1977 — כלומר, בעוד כחצי שנה.

אחד הסנגורים, עו"ד אליהו מרקוביץ, העיר את תשומת־לב בית־המשפט, לכך ששולחו, הנאשם עזרן, כבר נתון במעצר זה כחודש וחצי. הפרקליט ביקש להפריד את משפטו של עזרן המואשם בסחיטה בלבד, בטענה, כי עבירה זו אינה חייבת להתברר לפני הרכב של שלושה שופטים.

התובעת, עו"ד לילי בורישנסקי, הסכימה להפרדה זו מתוך ידיעה, ש„ההרכב הפלילי" בן שלושת השופטים יוכל להתפנות לשמיעת ההוכחות רק בעוד כמחצית השנה.

בית־המשפט נעתר, איפוא, לבקשת הסניגור וקבע, כי בנסיבות הקיימות של עומס־עבודה, ובמיוחד הנטל על ה„הרכב הפלילי", הפתרון המוצע הוא בבחינת „הרע במיעוטו". השופטים הוסיפו וציינו: „לא נצא ידי חובתנו אם לא נציין, כי בדחותינו את שמיעת ההוכחות לאמצע חודש מאי, אין דעתנו נוחה כלל וכלל משום שהרכב זה יושב בדין, רק שלושה ימים בשבוע לשמיעת משפטים, בעבירות שהם פשעים חמורים. רוב הנאשמים, שדינם מתברר בפנינו, נתונים במעצר עד גמר בירור דינם; וכיום אנו תפוסים בתיקים של נאשמים כאלה עד אמצע חודש יוני 1977. מספר התיקים, המתבררים בפנינו, נמצא בעליה מתמדת ואין בידינו לשנות מצב, שאין לנו כל שליטה עליו". השופטים הדגישו, כי נשיא בית־המשפט המחוזי בחיפה מודע לבעיית העומס והביעו תקווה שתיעשה פעולה למציאת פתרון לבעיה.

שי לכל מתגייס לצה"ל

האגודה למען החייל פתחה השבוע במבצע חדש: חלוקת שי לכל חייל, המתגייס לצה"ל.

חבילת השי כוללת ארנק, עם וגלויות צבעוניות ישירות מושו של החייל. הוא יקבל אותה מידי מתנדבי האגודה באחד משלבי קליטתו בבסיס קליטה ומיון.

בם ביקורת מוצרים

מיהו קבלן מהימן?

זה המובן למען לך ביקורת ליקויים אוביקטיבית.

„בם" — ההגנה שלך!

ת"א - דיזנגוף 42, טל. 281708, 283658

ירושלים - שמאי 8, טל. 240242

חיפה - הגליל 119, טל. 224234

סוף סוף אפשר להתקשר אתנו:

AGFA-GEVAERT

(03) 926912

(7 קוים)

ש. גטר (צרכי צילום) בע"מ

מעבדות ישראקולור

קיבלנו את קוי הטלפון המובטחים במרכז החדש שלנו

פתח־תקוה, קרית אריה, אזור התעשיה

עם קבלת הטלפונים החדשים נסגר משרדנו הזמני ברחוב אבן־גבירול 77, תל־אביב.

סרטים לפיתוח ומצלמות לתיקון אפשר לשלוח בדואר או למסור במפעלנו, בפתח־תקוה, קרית אריה, אזור התעשיה, רחוב ז'בוטינסקי.

Agfa

AGFA-GEVAERT

משרד קבלה חדש במרכז ת"א יפתח בקרוב ועל כך תימסר הודעה מתאימה בזמנה.

מוסדות הרפואה הציעו את התשלומים הבאים כתמורה לתורנות אחת שמבצע רופא שס"ים כשש שנים התמחות בבית־חולים:

תורנות במחלקה (מארבע אחה"צ עד שמונה בבוקר למחרת)	כ־800 ל"י
תורנות בחדר מיון (מארבע אחה"צ עד שמונה בבוקר למחרת)	כ־1,000 ל"י
תורנות בשבת ובחג (משמונה בשבת עד שמונה ביום א' — 24 שעות)	כ־1,200 ל"י
תורנות בשבת ובחג בחדר מיון (משמונה בשבת עד שמונה ביום א' — 24 שעות)	כ־1,400 ל"י

נציגי ההסתדרות הרפואית במו"מ דחו הצעה זו.

מוסדות הרפואה

לחשוד הותר לבחור בין מעצר בארץ לבין „גלות מרצון" בחו"ל

בית־המשפט בת"א איפשר לקבלן לעבודות־עפר, שנחשד בעבירות מס־הכנסה לצאת את הארץ למשך החקירה נגדו, כדי שלא יוכל להשפיע על עדים

— מאת משה רונן, כתב „ידיעות אחרונות" —

בית־משפט השלום איפשר אתמול לקבלן לעבודות־עפר, החשוד בעבירות מס־הכנסה, לצאת ל„גלות מרצון" למשך תקופת החקירה במקום לשבת במעצר בארץ.

הקבלן, כרמלי הדני, בעל חברת „הדד" לעבודות־עפר, החשוד בבית־המשפט בהשמטת הכנסות על־ידי ניפוח הוצאות החברה. לדברי מפקח מס־ההכנסה, אשר בר־אל, נופחו בעיקר הוצאות הדלק והוצאות האש"ל לעובדי החברה.

בחיפושים במשרדי החברה ובווילה של הקבלן בתל־גנים נמצאו מסמכים ריקים של קבלות מתחנות־דלק. כך התעורר חשד, כי הקבלן נהג למלא את הקבלות ולצרפן לחשבון הוצאותיו העיסקיות, המפוטרות את רווחיו ממס־הכנסה. המפקח בר־אל ביקש לעצור את כרמלי הדני ל־10 ימים. הוא טען, כי שלטונות מס הכנסה מתכוונים לחקור כ־20 עדים, וכרגע שהקבלן ישוחרר — אין ספק, שהוא ישפיע עליהם.

הסניגור, עו"ד בתן קנת, אשר שמע את בקשת המעצר, העלה בפני השופט אבן־ארי הצעה מקורית: „אם קיים חשש, שהחשוד ייפגש עם עדים — הוא מתחייב לעזוב את הארץ, ולא לחזור עד תום החקירה". טען הסניגור: „דמי הנסיעה והשהיה בחו"ל ישולמו מחשבונו הפרטי".

נציג מס־הכנסה התנגד להצעה, אך השופט אריה אבן־ארי קיבל אותה. הוא, אמנם, ציווה לעצור את הקבלן לחמישה ימים. אולם איפשר לקבלן, אם יחפוץ בכך, לחתום על ערבות של 100 אלף ל"י, לעקל, להבטחת הערבות, את הווילה שלו בתל־גנים, ו־לצאת את הארץ. השופט קבע, כי המשטרה תביא את הקבלן עד לנמל־התעופה בן־גוריון, כדי שלא יוכל להיפגש עם איש בעודו בארץ.

המפקח בר־אל הודיע, כי יערער בבית־המשפט המחוזי על החלטת שופט השלום, שהיא חסרת־תקדים.

נעצר כחשוד בגניבת מלט

האחראי על בית האריזה בבית החרושת למלט „נשר" בחיפה, יוסף לדרמן, נעצר אתמול בפקודת בית משפט השלום ל־10 ימים. זאת בעקבות החקירה בפרשת הגניבה של מלט מן המפעל.

נציג המשטרה טען, כי הרעלה החשד, שלדרמן גנב מלט ברבבות ל"י. החשוד דחה את האשמה וטען, כי עוד כשנה ומחצה התלונן בפני ההנהלה על אי סדרים.

מאסר לאמריקני שתיכנן לחטוף מיכלית באילת

הורשע על שהייה שלא־כחוק בארץ

— מאת מ. אביטל, כתבנו באילת —

יעקב גולדשטיין, אזרח אמריקני, בן 45, שנעצר לפני כשבועיים כשברשותו תוכניות מפורטות לחטיפת מיכלית נפט — נדון אתמול בבית־משפט השלום באילת לתשלום קנס.

הוא נמצא אשם בשהייה בלתי חוקית בארץ. כתום תקופת מאסרו תבקש המשטרה לגרשו מן הארץ.

על פי התוכניות המפורטות, שנתגלו ברשותו, ביקש גולדשטיין — שהוא בעל שני תארי דוקטור — לחטוף את המיכלית ממעגן־הדלק באילת ואת, כנראה, לשם סחיטת כופר. בכוונתו היה לגייס שמונה אנשים ולבצע בעזרתם הסרטת סרט־טלוויזיה. תוך כדי ההסרטה, אמורים היו האנשים להשתלט על המיכלית ולהוסטה ללבנון. התוכנית צריכה היתה להתבצע לקראת סוף חודש נובמבר.

הדבר נודע לאחר שאחד האנשים אשר אליהם פנה גולדשטיין, התלונן במשטרה. תחילה חשב הנ.הונן, כי המדובר בהלצה. אולם משראה את התוכניות החליט לפנות למשטרה.

בחקירתו טען גולדשטיין, כי בכוונתו לכתוב ספר דמיוני, והתוכניות שנמצאו ברשותו, היו חלק מהעלילה.

תיירת מבלגיה נאנסה באילת

תיירת בת 40 מבלגיה, שטיילה לאורך חוף מפרץ אילת, כ־25 ק"מ דרומית לעיר, הותקפה ונאנסה אתמול.

היא מסרה למשטרה, כי היה איש דובר ערבית ולבש כפיה. על פי תיאורה הורכב קלסתרון והחלו בחיפושים אחר האיש.

מימון מקיף של פעולות הג"א בעיתות חירום נערך אתמול בכיכר מלכי־ישראל בתל־אביב תחת הכינוי „יום־הג"א". מאות האזרחים שהתקהלו סביב, עקבו בדריכות אחר תרגולי חילוץ פצועים מבניין רב־קומתי, התגוננות בפני לוחמת אב"כ (אלקטרונית, בקטריולוגית, כימית) והאזינו להסברים מפי אנשי הג"א שניסו להמחיש את צורות החילוץ והטיפול באוכלוסיה האזרחית בעת מלחמה. (צילום: שלום בר־טל)

השוטר יצא לחופשה - והחשודים לא נחקרו

שופט־שלום באשקלון מבקר „אוזלת־ידה של המשטרה"

— מאת כתב „ידיעות אחרונות" —

„המשטרה גילתה אוזלת־יד מוחלטת בחקירת האונס. יציאת שוטר לחופשה אינה מצדיקה הימנעות מחקירת החשודים" — זאת כתב אתמול בהחלטתו שופט־השלום באשקלון עמירם דנקברג, בהאריכו מעצרם של שלושת החשודים באונס אכזרי.

לפני כעשרה ימים נעצרו ציון זגורי ויצחק כהן, בני 21, וקטין, בן 17, כחשודים בכך שפיתו נערה בת 17 בשכונת הדרום באשקלון לרדת עם החבר שלה למיקלט ציבורי במקום.

כאשר הגיעו למיקלט, יצא החבר שלה מהמקום, הירשה לשני אחרים להיכנס — והם אנסו אותה באכזריות, בזה אחר זה. בפני השופט טענו את מול שלושת החשודים, שהם נמצאים במעצר 11 ימים וכמעט לא נחקרו. בא־כוח המשטרה אישר, שאכן הצעירים לא נחקרו, משום שאחד החוקרים יצא לחופשה והשאר היו עסוקים בחקירת מקרה רצח שאירע אותו שבוע.

השופט קבע, כי בהתחשב בחומרת העבירה, הוא מסכים להאריך את מעצרם בשישה ימים בלבד, במקום עשרת ימים שביקשה המשטרה.

בוחנים תחליף לכליה־המלאכותית

כנס אורולוגי בירושלים דווח על ניסוי בהשתלת קטעי־מעיים בכלבים לשם שטיפת הפסולת מן הגוף

שיטת ריפוי חדשה, העשויה להחליף את „הכליה המלאכותית", הוצגה אתמול בכנס אגודת־האורולוגים האמריקנית, הנערכת במלון „הילטון" בירושלים.

ד"ר אנדרו קול, האורולוג הראשי של בית־החולים היהודי בלונג־איילנד, דיווח על ניסוי בכלבים, שהוצאו להם שתי הכליות. הכלבים נותרו בחיים הודות לשיטה חדשה שלפיה הושתלו במקום הכליות שני קטעי מעיים באורך של כ־ארבעים סנטימטרים, כל אחד. פיתחם היה מכוון כלפי חוץ דרך העור. באמצעות שטיפה, שנעשתה דרך קטעי המעיים המושתלים, הורחקו מן הגוף כמויות גדולות של פסולת, אשר בדרך־כלל מורחקים באמצעות הכליות.

האורולוג הדגיש, כי במהלך הניסוי נתעוררו בעיות רבות, המחייבות עבודת מחקר נוספת לפני שתיושם שיטה זו בבני אדם. „אולם אין ספק, שזוהי שיטה זולה ונוחה בהרבה מן הדיאליזה, הכליה המלאכותית המקובלת", אמר.

מכרזים

משרד האוצר

יחידת הדיור והאחזקה בירושלים

מבקשת הצעות דיור:

1) 20 חדר רצוי עם יעוד למשרדים ובאיזור דרום־מערב העיר, באים בחשבון מבנים בודדים גם בשלבי בניה.

2) 50—40 חדר בסביבות סן־סימון, עבור משרד הבריאות.

בהצעות ללא מתווכים, יש לפנות אל מר י. קאפה, הממונה על יח' הדיור והאחזקה, מחוז ירושלים, טל' 245602, 245523, ובכתב לת"ד 1083, ירושלים.

משרד הבריאות שרותי אספקה

נחלת יצחק 15, ת"א

ת"ד 7094

שרותי אספקה מזמינים בזאת הצעות מחירים לאספקת טובין בהתאם למכרזים הבאים:

מכרז מס' 21/2257/76

ISO-PROPYL ALCOHOL, FORMALINE 40%

מכרז מס' 11/2258/76

SERUM ALBUMIN 25%

מכרז מס' 11/2259/76

NYSTATIN PREPARATIONS

מכרז מס' 11/2260/76

TOLNAFTATE CREAM, OINTMENT AND POWDER

פרטים על המכרז ומעטפה להגשת ההצעות ניתן להשיג במזכירות שרותי אספקה, רח' נחלת יצחק 15, תל־אביב, טל' 253202, בכל יום בין השעות 08.00—14.00.

ההצעות חייבות להתקבל במעטפה סגורה, בשלושה העתקים, לא יאוחר מתאריך 3.12.76 בשעה 12.00, לפי הכתובת: ועדת הרכישות, משרד הבריאות, רח' טבאי 2, סן־סימון, ירושלים (או ת"ד 1176, ירושלים).

המציעים חייבים לצרף להצעותיהם ערבות של 10% מערך ההצעה, לקיום תנאי המכרז, כמו כן אישור מטעם פקיד השומה או רואה חשבון על ניהול סדרי חשבונות בהתאם לפקודת מס הכנסה.

אין שרותי אספקה מתחייבים לקבל את ההצעה הזולה ביותר, או כל הצעה שהיא, או להזמין את כל הכמות ממציע אחד.

פ. ראוגרודסקי
מנהל שרותי אספקה

משרד הבטחון / יחידת המכירות

מכרז מספר 165/76/11

ניתנת בזה הודעה לציבור על מכירת: —

מקלטי רדיו למכוניות, מנגני קסטות למכוניות, שעוני שולחן, מכשירי טלויזיה, מכשירים אלקטרוניים, מכשירי חשמל ביתיים, מכשירי קשר ווקי־טוקי, אהילים לנברשות, מכונת חישוב אלקטרונית, סרטי צילום, מכשירי אזעקה, קסטות שונות, מכונות הקרנה ועוד.

מועד אחרון להגשת הצעות מסתיים ב־25.11.76 שעה 10.00 לפנה"צ.

מכרז מספר 170/76/12

מכשירי חשמל ביתיים, מכשירים וציוד אלקטרוני, מכונות אוטומטיות למכירת משקה קל, מכונה אוטומטית למכירת כרטיסים, מכשירי חיוג אוטומטיים לטלפון, קופות רושמות, מכונות חישוב, אורגנים חשמליים, תקליטי לימוד שפות, מסרטות, מצלמות, סרטי צילום, מכשירי מדידה, מכשירים רפואיים, כלי בית ומטבח, תפאורה, כיסויי קישוט עץ, שעונים, טבעות, צמידים, סירות, קופות צורניות, סטריות, תמרוקים, סכיני גילוח, מגפי שונות, הלבשה, הנעלה. מצעים, חוטי תפירה, גלילי נייר מצויירי תמונות, להעברה על בדים, קישוטי נייר, ציוד חשמל, נורות כספית, מנועי חשמל, ציוד טכני, חלקי חילוף לרכב, מנועי רכב, אמבטיות, אריחי חרסינה וכו'.

מועד אחרון להגשת הצעות מסתיים ב־9.12.76 שעה 10.00 לפנה"צ.

מכרז מספר 175/76/11

ניתנת בזה הודעה לציבור על מכירת כלי רכב:

משא: פורד, ג'י.מ.סי., דודג', ליילנד, דיאמונט־טי, שברולט, זאוד ועוד.

מועד אחרון להגשת הצעות מסתיים ב־25.11.76 שעה 10.00 לפנה"צ.

מכרז מספר 180/76/12

ניתנת בזה הודעה לציבור על מכירת: —

מיטות ברזל, בקבוקי זכוכית, סכו"מ, וציוד אחר.

מועד אחרון להגשת הצעות מסתיים ב־2.12.76 שעה 10.00 לפנה"צ.

מכרז מספר 181/76/12

חלקי חילוף לרכב: פורד, דודג', ג'יפ.

מועד אחרון להגשת הצעות מסתיים ב־2.12.76 שעה 10.00 לפנה"צ.

מכרז מספר 182/76/12

גרוטאות אלומיניום.

מדחסים, מערבלי בטון, מחרטות, משורים, מקדחות, מכשירי בדיקה וציוד טכני שונה.

מועד אחרון להגשת הצעות מסתיים ב־2.12.76 שעה 10.00 לפנה"צ.

מכרז מספר 183/76/12

משקפי שמש, מכונות לניקוי סרטים „נשיונל", צבעים וציוד אחר.

מועד אחרון להגשת הצעות מסתיים ב־2.12.76 שעה 10.00 לפנה"צ.

בדיקת הציוד

1. בסיורים מאורגנים בלבד ולפי רישום מוקדם במשרדנו, עד 23.11.76 למכרזים מספר: — 180/76/12, 182/76/12, 183/76/12.

2. לפי המפורט בטופס המכרז למכרזים מספר: — 165/76/11, 170/76/12, 175/76/12, 181/76/12.

הגשת הצעות

הצעות יש להגיש על גבי טופס המכרז המיוחד ושאפשר להשיגו במשרדנו. את הטופס יש לשים במעטפה ולהכניסה לארגז ההצעות המסומן במספר המכרז המתאים, לפי הכתובת: משרד הבטחון, יחידת המכירות, דרך פ"ת 53, ת"א (בית מעריב), לא יאוחר מהמועד הנקוב לעיל.

המעוניינים לקבל פרטים נוספים יפנו למשרדנו לפי הכתובת הנ"ל החל בתאריך 16.11.76 בכל יום, בשבוע (פרט ליום שישי) בשעות 08.00—13.00.

לכל הצעה יש לצרף פקדון בהמחאה בנקאית, או בערבות בנקאית, לפקודת משרד הבטחון, בשיעור 10% מערך ההצעה.

אין להגיש פקדון כולל למספר מכרזים. המחאות פרטיות לא תתקבלנה.

אין אנו מתחייבים לקבל את ההצעה הגבוהה ביותר, או הצעה כלשהי.

על הקונה לשמור על כל תנאי המכרז, שינוי כלשהו עלול לגרום לביטול ההצעה.

(*) אפשר לקנות כל כלי לחוד, או כולם יחד. יש להציע מחיר לכל כלי רכב בנפרד גם אם הצעת הקונה כוללת יותר מכלי רכב אחד.

האגודה הבינלאומית למדיטציה בישראל — מעוצב בהודעה

תוכנית המדיטציה הטרנסנדנטלית

ליצירת חברה אידיאלית בישראל

הרצאות מבוא תתקיימנה:

תל־אביב: בימי א' 14.11.76; 21.11.76 בשעה 8.00 בערב, בבית לסין, רח' ויצמן 34.

הרצאת בוקר: ביום ג' 16.11.76 בשעה 10.00 במרכז התוכנית העולמית, רח' אנגל 9, טל. 614676/7.

יפו: ביום ב' 22.11.76 בשעה 8 בערב, בספרית מרכז יפו, רחוב התקומה (מאחורי אלהמברה).

רמת־גן: ביום ה' 18.11.76 בשעה 8.00 בערב, בבית ההסתדרות, רחוב קריניצי 33.

ירושלים: ביום ב' 15.11.76 בשעה 8.00 בערב, בבית ההסתדרות, רח' גת 5 (ליד קופ"ח). ביום ג' 16.11.76 בשעה 8.30 בערב, במרכז התוכנית העולמית רח' רחל אמנו 26 (ליד מגרש הפועל ובריכת ירושלים), טל. 34390, אוטובוסים 4, 10, 13, 18, 24.

חיפה: ביום ב' 22.11.76 בשעה 8.30 בערב, בבית הרופא, רחוב ויגנייט 2.

רחובות: ביום א' 28.11.76 בשעה 8.00 בערב, באולם בני ברית, רחוב הרצל 183 (בחצר).

גבעת שמואל: ביום ד' 24.11.76 בשעה 8.30 בערב, בבית ההסתדרות, רחוב נחום 2, (ליד ביה"ס חרתי).

אשדוד: יום א' 21.11.76 בשעה 8.30 בערב במרכז הקהילתי „געמת" רח' שבי ציון (מאחורי קופ"ח).

לכיש: ביום ו' 12.11.76 בשעה 8.30 בערב, בבית העם.

מוסדות, אירגונים וקיבוצים המעוניינים בהרצאות מבוא יפנו לטלפון 622851—03, בין השעות 9—18.

האגודה הבינלאומית למדיטציה בישראל

המרכז הארצי, רח' אחד העם 67, תל־אביב, טלפון 612188

בעזרת השלל מארה"ב הפכה וייטנאם למעצמה הצבאית הרביעית בעולם

זאת קובע פירסום רשמי של משרד ההגנה בוושינגטון

מאת כתבי סוכנויות הידיעות בוושינגטון

בעזרת הנשק האמריקני שנ־ לקח שלל עם סיום המלחמה בווייטנאם, הפכה וייטנאם ל־ מעצמה הצבאית הרביעית ב־ עולם — לאחר ארה"ב, בריה"מ וסין.

שווי הנשק שהשאיר צבא ארה"ב בווייטנאם נאמד ב־5 מיליארד דולר, מזה נשק ב־ שווי כ־2 מיליארד דולר במצב תיפעולי תקין.

נתונים אלה כלולים בסיכו־ מים הסופיים על מלחמת וייט־ נאם, שפורסמו על ידי משרד ההגנה בוושינגטון.

בין השאר נפלו בידי הכוחות הצפון וייטנאמיים 1000 מטוסים מסוגים שונים, ביניהם 76 מטו־ סים חדישים ביותר מדגם „פ־5", 90 מטוסי תובלה ו־66 מסוקים צבאיים. הווייטנאמים לקחו שלל 1.7 מיליון כלי נשק קל ויותר מ־130 אלף טון תחמושת מסוגים שונים. כן נפלו לידיהם 940 כלי־שיט מסוגים שונים, 1,750 כלי רכב משוריי־ נים, 42 אלף משאיות, יותר מ־ 500 טאנקים אמריקניים ויותר מ־1,300 תותחים.

סבורים, כי חלק של ציוד השלל היה פגום, הושחת ב־ מרוצת הזמן בהשפעת מזג ה־ אוויר, או שהווייטנאמים לא יכלו להפעילו בגלל היעדר חל־ קי חילוף; אולם אחרי ככלות הכל, נשארו בידיהם, על פי האומדן, כלי־נשק בשווי 2 מיליארד דולר — וציוד השלל האמריקני, יחד עם הנשק ש־ סופק לה על ידי בריה"מ, הע־ לה את וייטנאם לדרגת המע־ צמה הרביעית בעוצמתה ב־ עולם.

השוטר רצה להיות ישר - אך הכסף הוכנס לכיסו

פרשת שחיתות „מן הצמרת ועד היסוד" במיחלק המוסר של „סקוטלנד יארד" מזעזעת את האנגלים

— טלג. מאת אילן כפיר, כתבנו בלונדון —

אחד מימיו השחורים ביותר פקד את ה„סקוטלנד יארד" השבוע, כאשר כמה מקציניו הבכירים לשעבר, שהיו ממונים על חקירת תעלומות־פשע מסעירות, הועמדו לדין באשמת קבלת שוחד מאנשי העולם התחתון.

הקצינים הנאשמים, ברובם ממחלקת המוסר של המשטרה, קיבלו, לדברי התביעה, סכומי כסף מבעלי מועדוני־מין — ותמורתם איפשרו לבעלי המו־ עדונים להפעיל את עסקיהם ללא הפרעה. לפי כתב האישום, גבו הקצינים הנאשמים תש־ לום של 1000 ליש"ט (כ־15,000 ל"י) מכל אדם, שביקש לפתוח מועדון־מין או חנות פורנוגרא־ פית. נוסף על כך נהגו בעלי המועדונים לשלם לבלשים תש־ לומים חודשיים קבועים תמורת העלמת עין מעסקיהם.

התובע טען, כי תופעת ה־ שוחד התפשטה במחלקת המו־ סר כמחלה ממאירה, עד שלא נותר כמעט קצין, שלא נדבק בה. אחד השוטרים, שביקש ל־ נער חוצנו מעסקי השוחד ב־ יחידתו, מצא לפתע בכיסו חבילות כסף. הוא רצה להיפ־ טר מהכסף, אך חבריו הצליחו תמיד להכניס לחפציו ולבגדיו סכומי כסף נוספים, כדי לשתפו בדרך זו בדבר העבירה. השוטר ישר הדרך החליט לבסוף ל־ גלות את פרשיות־השוחד למפ־ קד יחידת המוסר. כאן ציפתה לו הפתעת־חייו והוא גילה לפתע, ש„הדג מסריח מראשו", כאשר המפקד נזף בו על גילוייו.

בהיפתח המשפט העידו בו בעלי חנויות־פורנו, כי בלשי מחלקת המוסר תבעו מהם ל־ העביר לידיהם את דמי השוחד בתאריכים קבועים. מי שאיחר בתשלום, בא על עונשו: ה־ משטרה ערכה פשיטת־פתע ב־ עיסקו.

3 נחשים ארסיים שומרים על אבן־ספיר

שלושה נחשים ארסיים שומרים על אבן־ספיר כחולה ששוויה 420,000 דולר בתצוגה של אבנים יקרים מסרי־לאנקה, שנפתחה השבוע בציטריך־הולם.

הנחשים, שלושה צפעים, ש־ נכישתם עלולה לגרום למותו של אדם תוך 10 דקות, שומרים על האבן בת 360 הקראטים, ה־ משמשת מוצג ראשי בתערוכה הנערכת בשגרירות סרי־לאנקה.

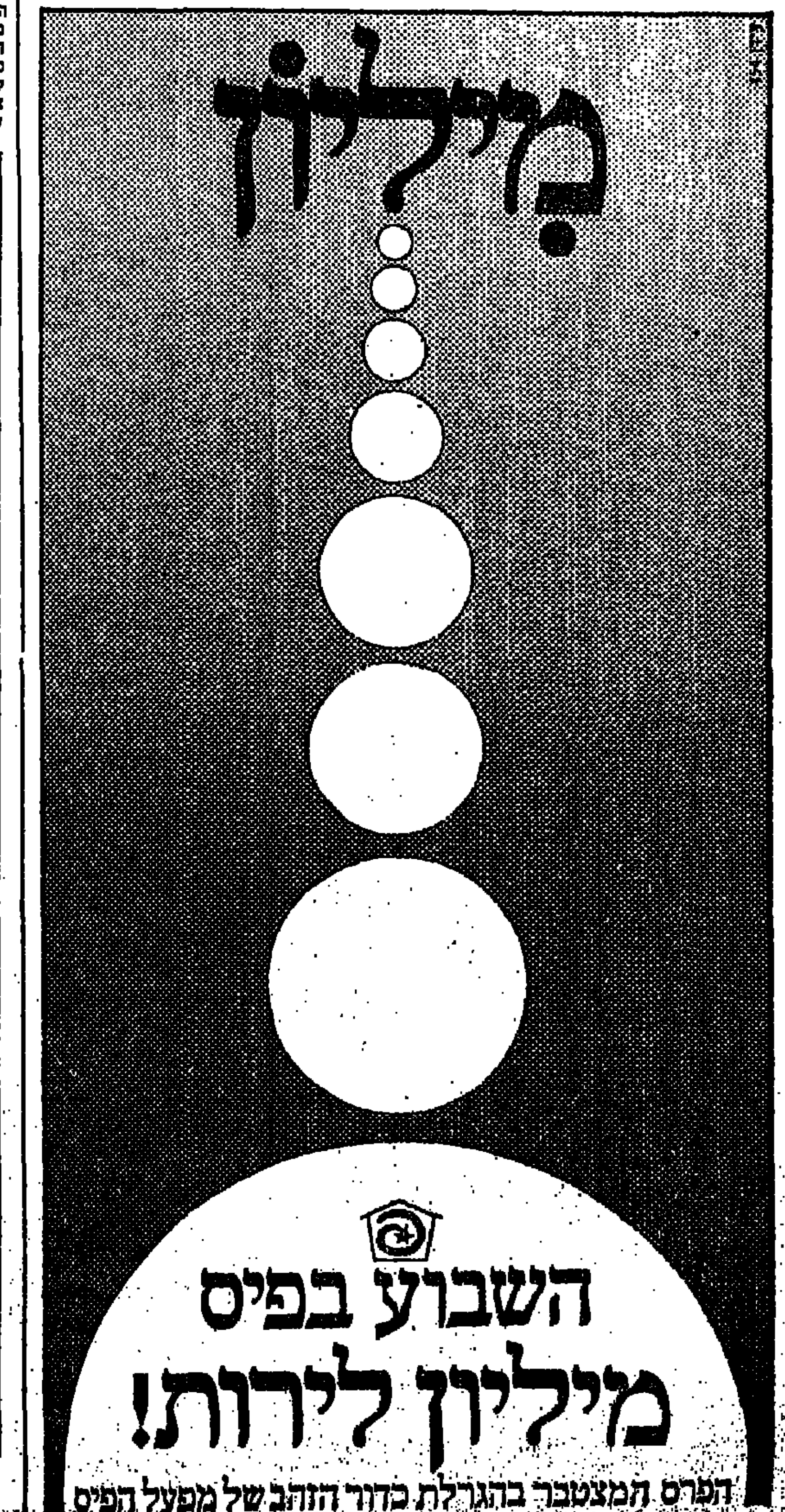

מדוע „התפוטר" בנו של אויסטרך

איגור אויסטרך, שהיה המועמד לרשת את הקתדרה לכינור של הכנר היהודי הדגול דוד אויסטרך, לא זכה בכהונה — כנראה משום שאיננו רוסי „טהור"

— מאת יעקב סורוקר —

דוד אויסטרך — הכנר בהא־הידיעה של רוסיה, ואולי של העולם כולו — נפטר לפני כשנתיים.

נוסף למעמדו ככנר, היו לאויסטרך תפ־ קידים נוספים רבים. בין היתר, הוא עמד בראש הקתדרה לאמנות הכינור של ה־ קונסרבטוריון המוסקבאי. לא היה בכך דבר מפליא שבנו איגור — שהיה כבר בזכות עצמו כנר־עילוי בעל מוניטין עולמיים — שימש כעוזרו וכיד־ימינו של אביו בקתדרה זו של הקונסרבטוריון. רצה הגורל שגם הקתדרה השניה לאמנות הכינור, באותו מוסד מוסיקלי עליון של בריה"מ, תנוהל על־ידי כנר יהודי אחר מוכר וידוע: ליאוניד כוגן.

כאשר, לפני כשנתיים, נפטר דוד אויסטרך — החליטו העסקנים האחראיים במוסקבה כי הנה, הגיעה השעה להבריא את „ההרכב הלאומי" של הנהלת הקונסרבטוריון.

אבל, מה עושים עם איגור? הרי, על פי חוקים כתובים ובלתי־כתובים, הוא יכול וזכאי היה לזכות בתפקידו של אביו כאילו על פי „ירושה". יתרה מזו: רבים סברו כי הדבר וודאי כמעט. מה עוד, שעל פי המיסמ־ כים, איגור אויסטרך נחשב ל„רוסי כשר": אימו, תמרה איבנובנה אויסטרך, שנפטרה אף היא לא־מזמן, היתה רוסיה „טהורה", לא־יהודיה. בהתאם לחוקים הסובייטיים, רש־ אי היה איגור לבחור בלאומיות כרצונו. ו־ הוא בחר, דווקא, בלאומיותה של אימו ולא של אביו. והיינו, הוא רשם בדרכונו, בסעיף הלאומיות: רוסי.

ואף על פי כן, התלבטו במוסקבה — ולבסוף החליטו: יורשו של דוד אויסטרך לא יהיה הבן איגור, למרות שרשם בתעודתו לאומיות רוסית. יורשו של אויסטרך יהיה כנר „רוסי טהור", וואלרי קלימוב. ההכרעה של העסקנים במוסקבה היתה גסה ומפתיעה כאחת. היא הפתיעה אפילו את איגור עצמו; הוא הגיש את התפטרותו מכל תפקידיו בקונסרבטוריון של מוסקבה.

איגור אויסטרך

מלחין סובייטי ידוע, שאת שמו אינני יכול לגלות, כתב לי בקשר לכך: „יש לי חד־ שות בשבילך: איגור אויסטרך לא יורה יותר בקונסרבטוריון החל משנת הלימודים הזאת. הוא פרש. את פרישתו נימק בכך שיש לו הרבה קונצרטים בחו"ל, ובחוק זה הוא נטל על עצמו כמה מן ההתחייבויות של אביו המנוח. ראש הקתדרה של דוד אויסטרך הוא, עתה, וואלרי קלימוב".

(כותב הרשימה, יעקב סורוקר, הוא מוסיקולוג וכנר שעלה מ־ בריה"מ לפני כחצי שנה. היה מתלמידיו של דוד אויסטרך. מש־ מש עתה כמנהל בית־הספר המו־ סיקלי בכפר־אתא).

כל משטרת העיירה פליינס (שני שוטרים) נבוכה נוכח פלישתם של אנשי־הבולשת

מאת שליח „דיילי אכספרס" לעיירה פליינס, ג'ורג'יה, מיוחד ל„ידיעות אחרונות"

ר.ל. לאחר שסיימו אנשי הבולשת האמריקנית לתדרך את לורן בלנטון, ראש עיריית פליינס, ג'ורג'יה, הבין האיש את כל ממדי הבעייה שירדה עליו עם בחירת בן־עירו, ג'ימי קרטר, לנשיא ארצות־הברית.

הוא נטל לעצמו כיסא, התיי־ שב בפינת בית־הקפה המקומי, והזמין כוס קפה שחור.

„הפגנות!" — אמר בלנטון והניח את ידו על מיצחו. „הם אמרו לי, שעלי להיות מוכן לכך, שאנשים יבואו לפליינס כדי להפגין נגד ג'ימי קרטר. הם דיברו על „אלמנטים חתר־ ניים". לעזאזל! בן־אדם, האל־ מנט החתרני היחיד שאנו מכי־ רים כאן — הוא עשבי־הבר בשדות.

לורן בלנטון, מסתבר, הבין מייד כי מה שצפוי לפליינס, בשנים הקרובות, הוא מעל ו־ מעבר לכוחה של העיירה. „היית צריך לשמוע מה הם אמרו לי!" — אמר בלנטון. „יכול להיות שנצטרך לגייס כאן צבא. או משהו כזה".

גם כוח־המשטרה של פליינס מודאג מן העתיד. עד עתה, לא היה כוח זה גדול במיוחד: שוטר־המקוף וו.ס. למב ג'וניור עשה, עד עתה, את משמרת־ הלילה ברחובות העיירה — מ־ שבע בערב עד שבע בבוקר. ובשבע בבוקר העביר את ה־ תפקיד לעמיתו, השוטר ויליאם תומאס ג'וניור, שעשה את מש־ מרת היום, עד עתה. די היה בשני אלה כדי למלא את כל תפקידי השיטור בעיירה — שהעיקרי, ואולי היחיד בהם, היה: הפעלת מלכודת־מכ"ם ל־ נהגים הנוסעים במהירות מעל למותר בחוק.

אך כל זה עתיד להשתנות עם בחירתו של תושב העיירה, ג'ימי קרטר, לכהונת הנשיא.

„היי, אני אומר לך, בכל חיי לא ראיתי אנשי בולשת רבים כל כך כפי שראיתי ביום רבי־ עי, למחרת הבחירות", אמר אחד משני השוטרים. „כמעט עצרתי אחד מהם, שנסע כמטו־ רף באותו בוקר בו הגיע ג'ימי קרטר הביתה מאטלנטה. רציתי לתת לו דו"ח תנועה על נסיעה במהירות מופרזת — ולפתע הוא שלף תג של הבולשת. ו־ חבריו הקיפו אותי. לעזאזל, חשבתי שהם עומדים לעצור אותי!"

מזה שבוע מנסה פליינס ל־ התאושש ממה שאירע במקום בעקבות הבחירות. הרחוב ה־ ראשי של העיירה מכוסה ערי־ מות־ערימות של בקבוקים, קופסאות שימורים, של ניירות ושל אשפה. „כביש 280" — כביש שקט העובר ברחוב ה־ ראשי של העיירה, והמוליך מ־ שום מקום אל שום מקום, הפך בן־לילה לאוטוסטרדה מרכזית, עליה זרמו מאות ואלפי מכו־ ניות לפליינס. המכוניות חנו בכל מקום בעיירה, על הדש־ אים ובחצרות, ומהן הגיחו אל־ פי סקרנים שבאו לתקוע עיניים בביתו של ג'ימי קרטר.

ווילטר סרלומון, כושי בן 77, שתפקידו לנקות את הפארק ה־ מקומי, נשען על המגרפה שלו מול בית קרטר ואמר: „השבוע ראיתי כאן יותר אנשים מכפי שראיתי כל ימי חיי".

בעלי החנויות, גרפו וגרפו כסף. בעיירה עצמה אין מלון. בעלי־המזל מצאו חדר במוטל המרוחק 15 ק"מ מפליינס, כ־ שהתמלא המוטל, נאלצו האח־ רים לנסוע למרחק 60 ק"מ כדי למצוא חדר. וכמה מעוזריו של קרטר השתכנו במלון המרוחק 100 ק"מ מפליינס. למחרת ה־ בחירות הם השכימו קום בשעה חמש בבוקר — על מנת להספ־ יק להגיע לביתו של ה„בוס" בשעה שמונה.

„יהיה עלינו לנסות לעמוד בכל זה", אומר ראש העיר, לורן בלנטון ונאנח. „אך מ־ עולם לא העליתי על דעתי שהעניין יהיה קשה כל־כך".

שני ראשים לצב

בדרום־אפריקה נתגלה — צב סיאמי. הצב הוא בעל שני ראשים (מסומנים בחיצים) ושש רגליים — ארבע קדמיות (שתיים לכל ראש) ושתי אחוריות.

הצב, שהוא כיום בן שלושה חודשים, אוכל בשני הפיות ומפעיל את כל שש גפיו. זו הפעם הראשונה נזדמן למדענים לבחון בעל־חיים כזה. אנשי שמורת־הטבע של קמיסקרון, שם נתגלה הצב, מפקפקים אם יצליח להאריך ימים.

משחק־החקירה נסתיים במוות

— מאת כתב „אי.פי." בניו־יורק —

תומס פיצג'רלד בן ה־21 שיחק את תפקיד שבוי־המלחמה הנחקר, ואילו ג'יימס מאבינג בן ה־24 מילא את תפקיד „החוקר הסובייטי" שניהל את החקירה. שני הצעירים היו סטודנטים מאוניברסיטאות אמריקניות, חברי ארגון־סטודנטים שיש מחזור העוסק באימונים צבאיים לקציני־מילואים.

האימונים נערכו באי באוקיאנוס האטלנטי, דרומית לניו־אינגלנד. „משחק החקירה" לא היה חלק של תוכנית האימונים הרשמית ולא נערך בפיקוח רשמי. הצעירים עסקו בו להנאתם, לאחר שובם לבסיס מארבעה ימי אימונים בשדה.

„החוקר הסובייטי" ביקש לסחוט מן השבוי מידע סודי, הוא נטל לידו כידון, איים על השבוי — וכאשר הלה עמד בסירובו העקשני למסור את המידע המבוקש, דקר אותו בגבו.

דם ניגר מחזהו של פיצג'רלד, ואז התברר לפתע, כי „משחק החקירה" חדל להיות משחק: „החוקר" חי את תפ־ קידו במידה כזאת, שחקירתו היתה אמיתית ו„השבוי" הוע־ בר כשהוא פצוע לבית־חולים — אולם לא היה עוד בידי הרופאים להושיעו. מקץ מספר שעות מת פיצג'רלד מפצעיו.

קולונל ג'יימס רפרטי, מרצה למדעי הצבא, שפיקח על תוכנית האימונים, הצהיר, כי תיערך חקירה מדוקדקת על נסיבות התקרית האומללה. מאבינג, שמילא את תפקיד „החוקר הסובייטי" נעצר ויואשם בהריגה.

הפעוט נרצח בגלל „דיבוק"

— מאת כתב „אי.פי." —

חמישה חברי כת דתית קנאית הועמדו לדין בעיר יאקימה, במדינת וושינגטון שבמערב ארה"ב, והואשמו ב־ רצח של ילד בן שלוש. על פי החשד, הם הכו את הילד למוות, כיוון שהאמינו, כי דיבוק נכנס בו. בין הנאש־ מים — גם אמו של הילד.

גופתו המתפוררת של הפעוט בן השלוש, דוד ויילבכר, נמצאה בספטמבר השנה בחדר־כיתות בבית נטוש בעיר יא־ קימה. בנתיחה שלאחר המוות נקבע, כי הילד מת כחודשיים קודם־לכן וכי מותו נגרם על־ידי עשרות מהלומות בגופו בכלשהו קהה.

חמשת הנאשמים עקרו מן הבית מבלי להודיע לשלטונות על מותו של הילד. כולם חברי כת דתית קנאית, שקיימו אורח חיים דתי ונמנעו ממגעים עם אנשים שאינם נמנים עם הכת שלהם. מנהיגם הוא אדוורד קאנינגהם בן ה־51, ש־ הכריז על עצמו, כי הינו „שליח אלהים".

בדיון המשפטי המוקדם סיפר קצין־המשטרה ג'רי סאלי־ בן, כי בעת חקירתו במשטרה ענה קאנינגהם על שאלות החוקרים אך ורק בציטוט פסוקים מן התנ"ך.

יריה בודדת מבעד לטלפון

— מאת כתב „אי.פי." בפנסילבניה —

הקול שנשמע בעיר שנייה הוא רעם של יריית־אקדח", אמר ג'ים זאנוס, בשוחחו בטלפון עם בת־אחותו. טדי קילובי־ יץ, הנערה בקצה השני של קו־הטלפון — ושמעה כיצד עלה נשתו בקול חבטה על רצפת המשרד ממנו טילפן לה.

זאנוס היה מפקד המשטרה בעיירה אפולו שבארה"ב. אז, הוא נעצר והועמד לדין בעוון קשירת קשר להוצאתם של סכומי כסף גדולים מן הבנק המקומי. יחד עם כמה שותפים הצליח זאנוס להוציא מן הבנק סכומי־כסף נוספים, שהשתמש בהם, בעיקר, לרכישת סרטי־פורנו. אותם רצה לשוור ולמכור ברווח. הוא נדון לשש שנות מאסר — ונראה, כי פרקליטו הסקיר אותו, כי עונשו חמור מדי וכי הוא משמש שעיר לעזאזל, כדי לחפות על אחרים.

לאחר דחיות מספר נצטווה זאנוס להתחיל בריצוי עונש המאסר ביום ב' השבוע. הוא החליט להימלט אל זרועות המוות, במקום ללכת למאסר. בצהרי היום ניגש אל משרד פרקליטו, וביקש ממנו להעמיד לרשותו חדר, כדי שיוכל לטלפן לכמה ממכריו. בת־האחות, טדי, היתה האחרונה, ש־ זאנוס ביקש להיפרד ממנה.

הוא הביא עמו ללישכת הפרקליט אקדח מוסתר וכמה מכתבי־פרידה, מיועדים לשלושה עתונים מקומיים, ולשופט שגזר את דינו. „אינני חושב, שנהגו בי במידה של צדק, כשגזרו עלי שש שנות מאסר", נאמר באחד המכתבים. „יש לי עוד הרבה מה לומר, אך אני מרגיש, כי הזמן שהוקצב לי הולך ואוזל".

אילו ניצחה גרמניה הנאצית

— טלג. מאת נח קליגר, כתבנו בבון —

אילו ניצחה גרמניה במלחמת העולם השנייה, היתה בעיית הבולשביזם באה על פתרונה" — הכריז חנס רודל, הטייס הנאצי, שהוזמנו להשתתף באסיפה בבסיס חיל האוויר הגרמני, גרמה לפיטוריהם של מפקדי חיל האוויר, הגנרלים קרופינסקי ופראנקה.

בראיון טלוויזיוני הביע רודל את צערו על שגרמניה הנאצית לא ניצחה במלחמת־העולם. „במקרה זה, לא היתה ההיסטוריה משול לארנבת המעוקבת אחר תנועות הנחש, מתי יבואו הרוסים! סכנת הבולשביזם היתה נעלמת" — אמר הטייס הקרבי בעל העיטורים הרבים של חיל־האוויר הנאצי. הוא הוסיף: „ייתכן, שנצחון גרמני היה יוצר בעיות אחרות, אבל הבעייה הגדולה ביותר — בעיית הבולשביזם — היתה באה על פתרונה".

נמשכות העליות במניות

— מאת כתבנו הפיננסי —

ענף המניות היווה גם אתמול את מוקד ההתעניינות בבורסה התל־אביבית, כאשר במרבית המניות ניכרה מגמה של עליות שערים. בשוק איגרות־החוב היו ירידות שערים קלות בחלק מן הסדרות. בנת"ד נבלמה הירידה.

המחזור במניות לא חרג, אומנם, מן הממוצע והסתכם ב־13.6 מיליון ל"י, מזה 4.7 מיליון ל"י בשלב השערים המשתנים. אולם, המגמה החיובית של השוק נמשכה: ל־אתמול ביקוש שיא של 1.5 מיליון ל"י, שהעלה את שערן ב־2.5 נקודות. חוץ מחזור כולל של 2 מיליון ל"י. ב"איי.די.בי." נמשכה העליה "המסורתית" של כחצי נקודה, חוץ מחזור של 400 אלף ל"י.

בין מניות המקרקעין בלטו "רסקו" מבוכרות, ששערן עלה ב־2 נקודות ל־185. ברגילות נרשמה עליה של 3.5 נקודות ל־140.5.

בקבוצת המניות התעשייתיות בלטה אתמול פעילות ערה ב"אלקו" — 2.5, שערן "קסף" ב־40 נקודות ל־420. שערן של מניות "עסיס" המשיך גם אתמול לרדת — ב־6 נקודות ל־120.

במניות חברות ההשקעות לא היו שינויים משמעותיים.

בשוק איגרות־החוב היו היצעים של 2.5 מיליון ל"י במילוות הארוכים ושערן ירד ב־0.3 עד 1.2 נקודות. באיגרות הברירה וב־6.5 אחוזים לא היו שינויים.

בהיר הנת"ד נשאר אתמול ללא שינוי: 9.76 ל"י.

שערי ליינבלום

- דולר — 9.37 ל"י (ב"ש)
- מארק — 3.75 ל"י (ב"ש)
- פ־אנק שווייצרי — 3.73 ל"י (ב"ש)
- ליש"ט — 14.90 ל"י (ב"ש)
- זהב (ק"ג) — 40.500 ל"י (+500)

חשבונך ינוהל חינם!
בבנק המזרחי המאוחד בע"מ

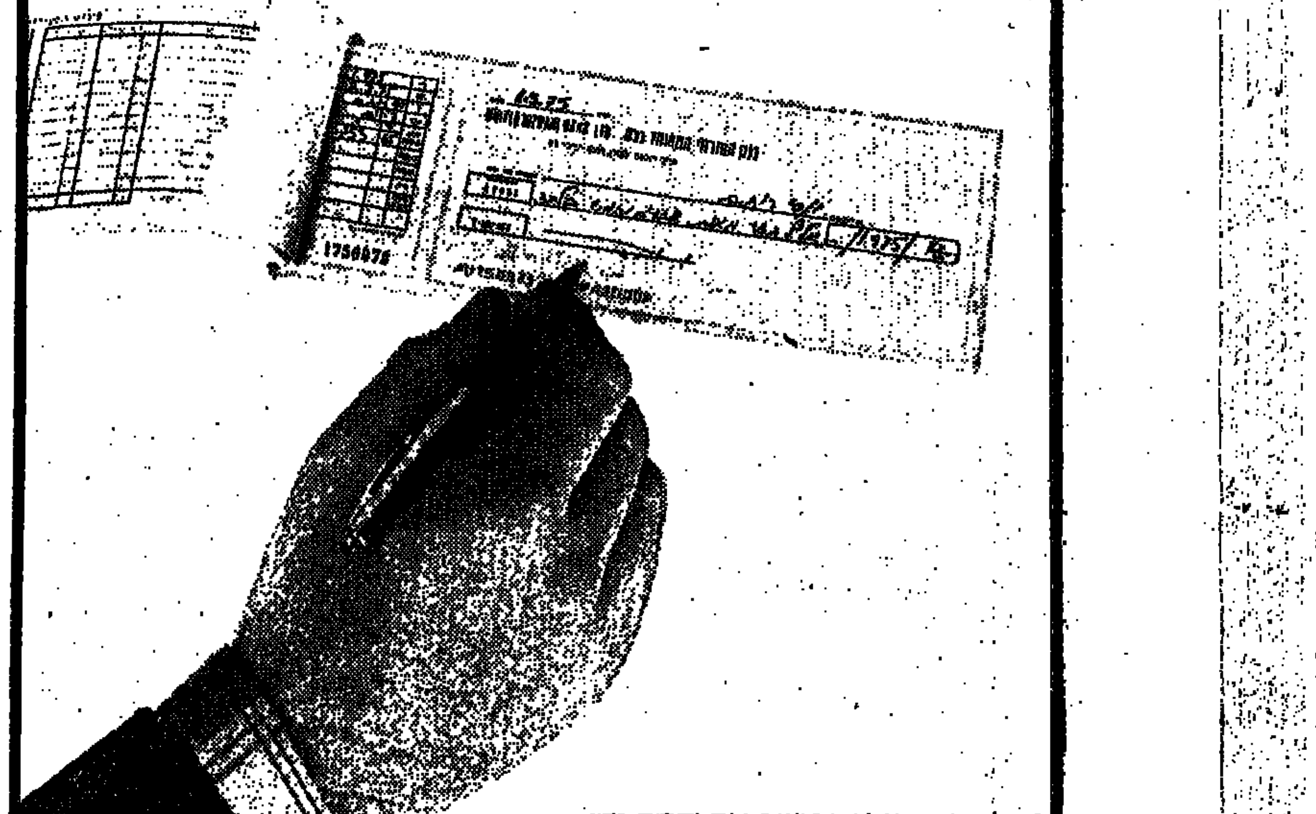

*כל חשבונות עובר ושב-עם יתרות זכות

המועצה המקומית קריית־אונו
ט"ז בחשון תשל"ז, 9.11.76

מכרז למכירת מכונת נשיונל

המועצה המקומית קריית־אונו מציעה למכירה מכונת נשיונל דגם 32 של 10 מסכמים שנת ייצור 1963.

המכונה במצב עבודה טוב עם סרגלים מוכנים להפעלה.

את המכונה אפשר לראות בכל יום בין השעות 09.00—13.00 במחלקת הגבית של המועצה המקומית קריית־אונו.

על המציע לצרף 10% מערך הצעתו בערבות בנקאית לתקופה של חודשיים, ללא הערבות הנ"ל לא תובא הצעתו לדיון.

תנאי התשלום במזומן.

את ההצעות יש לשלוח בדואר רשום למועצה המקומית קריית־אונו לועדת המכרזים עד ליום 25.11.1976.

אין המועצה המקומית קריית־אונו מתחייבת לקבל את ההצעה הגבוהה ביותר או כל הצעה שהיא.

אביגדור ורשה, ראש המועצה

רוגובין ושות' בע"מ
ת"א, רח' יונה הנביא 44, טלפון 50981/2

למכירה בשיכון בבלי
ת"א, רח' ירושלמי 4, קומה רביעית

דירת 3 חדרים + גג צמוד + חדר על הגג

כולל מעלית, מים חמים, טלפון, פנים, חשקה מרכזית.

בנק המזרחי המאוחד בע"מ

קרנות נאמנות

מחיר פדיון	מחיר יחידה
204.87	199.87
150.94	147.31
118.96	116.06

סלע / שחם / חלמיש

המנהל: חברת השקעות של בנק המזרחי המאוחד בע"מ

JUNGHANS
מנגנונים לשעוני קיר
להרכבה עצמית
מחברת יונגהנס
לפרטים: [illegible] רח' הרצל 1, קומה ג', חיפה, טלפון 04-665866

מניות

המניה	השער אתמול	השינוי היומי
בנקים מסחריים		
א.ח.ה.ם.	[illegible]	+ 7.0
איי.די.בי רג'	[illegible]	+ 0.5
איגוד	[illegible]	— 2.0
דיסקונט	[illegible]	+ 1.0
מזרחי מ'	[illegible]	
פועלים מ'	[illegible]	+ 1.0
פועלים אופ. 9	[illegible]	
פועלים אופ. 8	[illegible]	
לאומי	[illegible]	+ 2.5
בנקים למשכנתאות		
אפותיקאי	[illegible]	+ 2.0
משכנתאות ובנ'	[illegible]	
פתוח משכנתאות	[illegible]	+ 1.0
שיכון מב'	183.5	+ 7.5
כרמל מ'	[illegible]	+ 1.0
טפחות	205.5	— 2.5
מוסדות מימון		
קלמון מקומי	132	+ 2.5
אוצר לתעשיה	232	+ 2.0
הלואות מב'	80	+ 1.0
פיתוח תעשייתי	92	— 1.0
ביטוח		
אריה	400	— 6.0
הסנה	321	+ 1.5
סהר	305	+ 6.0
צור	317	+ 5.0
מסחר ושירותים		
בית הרכב	80	— 1.0
דלק ע"ש	210	+ 1.5
דלק מ'	208	— 1.5
קירור 1	[illegible]	
קירור 10 מ'	[illegible]	
חשמל	175	
ספנות והספקה	306.5	— 8.0
מקרקעין ופיתוח		
אזורים	233	+ 1.0
אפריקה 1	530	
אפריקה 10	357	
הכש' חישוב ע"ש	179.5	+ 8.5
הכש' חישוב מ'	176.5	— 1.5
סולל בונה מב'	107	+ 2.0
נכסים	275	+ 4.0
נכסים אופ.	181	— 1.5
ישפרו	162	— 1.0
ישפרו אופ.	77.5	— 3.0
ישרם	200.5	— 3.5
מהדרין	800	
טמעי־הדר	105.5	— 0.5
משקיעים	—	
נאות אביב	132	+ 8.5
פרי אור	365.5	
רסקו מב'	185	+ 2.0
רסקו רג'	140.5	+ 3.5
תעשיה		
אליאנס	760	— 5.0
אלקו 1	[illegible]	+ 2.0
אלקו 2.5	[illegible]	+ 10.0
אלקטרה 1	287	
אלקטרה 5	[illegible]	+ 3.5
ארגמן מב'	386	
אתא ב'	[illegible]	
אתא נ'	104.5	+ 0.5
דובק	380	+ 5.5
כבלים	108	— 3.0
טבע ע"ש	100	+ 1.0
דשנים	141	+ 4.0
לוין אפשטיין	127	
מולר טכסטיל	181.5	— 6.0
פניציה מ' 1	118	— 4.0
פניציה 10	180.5	+ 0.5
מפעלי נייר	207	— 1.0
עסיס	170	— 6.0
נחושתן מב'	308	— 1.0
עלית	840	+ 18.0
פוליגון	327	
עיד	168	
שמן מב'	170.5	+ 6.0
תעל	107	+ 2.0
ים־המלח		
אלרון 1	730	— 6.0
אלרון 5	700	+ 9.0
פרטרים	180	+ 2.0
פרטרים חדש	121.5	+ 2.5
חברות להשקעה		
אלגר מ'	101	— 5.0
אלרו מ'	525	+ 7.0
אמישר	650	+ 10.0
חב' מרכזית	241.5	
פועלים מ'	[illegible]	
גמזו	850	+ 8.0
וולפסון 1 ע"ש	173	
וולפסון 10 מ'	91	
ירדן	744	+ 2.0
ירדן אופ'	624.5	
אמפא	174	+ 9.0
דיסקונט ע"ש	217	— 4.0
דיסקונט מ'	244	— 6.0
המזרחי	210.5	+ 0.5
לאומי	275	— 2.0
פריון	874	+ 7.0
הסוחת	100	— 7.0
יצוא	188	
כור מב'	841	+ 6.0
כלל השקעות	210	
כלל תעשיות	187	— 8.5
עוז	148	— 6.0
ממח	131	— 1.0
דלק ונפט		
נפטא	610	+ 9.0
לפידות ע"ש	950	— 60.0
לפידות מ'	1855	— 37.0
איגרות חוב להמרה		
איי.די.בי.ש.ח.	180	
איגוד	154	— 0.5
המזרחי ש.ח.	104	
מזרחי ש.ח 2	105	
מזרחי ש.ח. 3	144	+ 0.5
הפועלים ש.ח.	107	+ 1.0
כלל ש.ת. 3	102.5	+ 2.5
כלל ש.ת. 4	120	+ 1.5
כלל ש.ת. 5	140	+ 1.0
אפותיקאי	170	+ 1.0
פח' משכנתאות	156	+ 2.0
פח' משכנתאות	127.5	
שכון	145	
טפחות	287	— 4.0
אוצר לתעשיה	118	
דלק	101	+ 3.5
חכשרת הישוב	91.5	+ 1.0
ישפרו	83	
אתא	127.5	— 0.5
עלית	177	— 0.5
פועלים השקעות	127	+ 7.0
דיסק' השקעות	124.5	
דיסק השקעות	180	
מזרחי השקעות	123.5	+ 1.0
כלל השקעות	134	+ 2.0
כלל תעשיות	148	— 0.5
עוז	90.5	— 1.5
נכסים	100	— 2.0
אלקטרה	150	+ 7.0
ארגמן	189.5	+ 1.0

אגרות־חוב

מלווה פיתוח 3½% — 1960

	השער אתמול	השינוי היומי
1001	[illegible]	— 2.0
1002	[illegible]	— 1.5
1003	[illegible]	+ 0.5
1004	[illegible]	+ 2.5
1005	[illegible]	
1006	[illegible]	+ 1.0
1007	[illegible]	— 0.0
1008	[illegible]	— 3.0
1009	[illegible]	+ 0.5
1010	[illegible]	— 5.0
1011	[illegible]	— 3.0

מלווה פיתוח 4% — 1960

	השער אתמול	השינוי היומי
8001	[illegible]	— 0.3
8002	[illegible]	— 0.3
8003	[illegible]	— 0.3
8004	[illegible]	— 0.3
8005	[illegible]	— 0.3
8006	[illegible]	— 0.3
8007	[illegible]	— 0.3
8008	[illegible]	— 0.3
8009	[illegible]	— 0.3
8010	[illegible]	— 0.4
8011	[illegible]	— 0.3
8012	[illegible]	— 0.3
8013	[illegible]	— 0.6
8014	[illegible]	— 0.6
8015	[illegible]	— 0.6
8016	[illegible]	— 0.6
8017	[illegible]	— 0.5
8018	[illegible]	— 0.5
8019	[illegible]	— 0.5
8020	[illegible]	— 0.6
8021	171	— 0.6
8022	171.1	— 0.5
8023	171	— 0.5
8024	[illegible]	— 0.5
8025	[illegible]	— 0.5
8026	[illegible]	— 0.8
8027	[illegible]	— 1.3
8028	[illegible]	— 1.3
8029	[illegible]	— 1.2
8030	[illegible]	— 1.2
8031	[illegible]	— 1.2
8032	[illegible]	— 1.2
8101	[illegible]	
8102	[illegible]	
8103	131	— 1.5

מלווה קליטה

	השער אתמול
(105.08) 1000	710
(94.34) 1000	713
(96.12) 1000	690
(97.17) 1000	692

מלווה פיתוח בטחון 6.5%

פיתוח ברירה, סדרון 1960

פיתוח ברירה, סדרון 1961

בטחון ברירה 1968

בטחון ברירה 1969

אגרות הנסחרות בטו"ח

פיתוח ברירה סדרון כ־1976

פיתוח ברירה סדרון כ־1977

אג"ח צמודות לדולר

ההתייקרויות במוצרי היסוד לא גרמו להקטנה בביקוש

יציבות במכירות ביצים, חלב, גבינות, קפה, עוגות ועופות טריים

— מאת משה שלו —

העלאת מחירי מוצרי היסוד באמצע השבוע שעבר ובתוכם חלב, גבינות שמן, ביצים, ועופות, לא הקטינה את הביקוש למוצרים הללו.

זאת בניגוד לעבר, כאשר העלאת מחירי מוצרים חקלאיים פגעה, לפחות לתקופה קצרה, בביקוש.

בשיחה עם יעקוב דורון, מנכ"ל מועצת הלול, נמסר לי כי בבדיקה שעשתה המועצה הוברר, כי למרות שמחירי הביצים הועלו ב־10 אגורות ליחידה (כ־20 אחוז), לא ירדה קניית הביצים. לא על ידי קונים פרטיים ואף לא על ידי קונדיטוריות האופות עוגות ומוצרי מאפה אחרים.

גם במכירות העוף הטרי לא חלו ירידות. מחירו של זה עלה בחצי לירה בממוצע, והוא נע עתה בין 12 ל־16 לירות לק"ג (לפי הסוג).

האטה מסויימת מסתמנת בקניות של העוף הקפוא. עוף זה התייקר בכ־9 אחוזים והוא נמכר עתה בכ־12.30 לירות לק"ג (לסוג 2). אולם, לדברי מר דורון, ההאטה נובעת בעיקרה מן העובדה שסיטונאים, בעלי אטליזים ואף צרכנים רבים (ש־יש להם מקררים עם הקפאה עמוקה), קנו כמויות גדולות של עופות קפואים לפני ההתייקרות האחרונה.

ממחלבות "תנובה" במרחב תל־אביב נמסר כי אין ירידה בביקוש לחלב ותוצרתו (גבינות, לבן, אשל, ושמנת). מחלקי התוצרת "מושכים" סחורה כרגיל.

מחוגי חברת "שטראוס" נמסר על מצב דומה.

מהנהלת רשת הסופרמרקטים "תל־אביב דן השרון" (שלה חנויות מחדרה ועד אילת), נמסר כי לא מורגשת כל ירידה בביקוש, מחזור האגודה שהיה עד ההתייקרויות כ־3 מיליון לירות ליום, עלה אומנם רק בשיעור קטן, אולם לדברי מר יהודה גבעתי, סגן מנכ"ל הרשת, נובע הדבר מכך שלחלק מהצרכנים יש עוד מלאי בבית, שאגרו לפני ההתייקרות (כגון מלאי של קפה, עוגיות, שמן ועוד).

הערכת "אגודת הצרכנים" היא, כי תוך זמן קצר יגדל מחזור המכירות הנומינלי במוצרים שהתייקרו בשעור ההתייקרות, דהיינו בכעשרים אחוז.

כיצד לגבות מ.ע.מ.

"יש להפעיל שיטה אחידה בגביית מס ערך מוסף כדי למנוע בילבול והטעיית הצרכנים" בקשה זו העלתה מנכ"ל המועצה לצרכנות עו"ד מאיה תבורי במכתב אל הממונה על הכנסות המדינה מר מ. נוידרפר.

במכתבה מציינת הגב' תבורי כי חלק מהסוחרים והיצרנים מוכר את סחורתו כשמחירה כבר כולל מס ערך מוסף ולעומת זאת יש כאלה המציגים מחיר מסויים עליו יש עוד להוסיף 8%, והדבר מקשה מאוד על קניות השוואתיות.

כיוון שהמועצה לצרכנות רואה את אחד מתפקידיה החשובים בהדרכת הציבור לערוך קניות השוואתיות ובדרך זו לעודד את התחרות החופשית לטובתם, הנהגת מס ערך מוסף מקשה יותר על ציבור הצרכנים.

המניות עלו באוקטובר ב־5.4%

המדד החודשי של שערי המניות עלה בחודש אוקטובר כ־5.4 אחוז לאחר עלייה של 3.7 אחוז בחודש ספטמבר.

מדד איגרות החוב הצמודות עלה בחודש אוקטובר ב־1.1 אחוז, לאחר עלייה של 1.8 אחוז בחודש ספטמבר.

וועדי עובדים מתארגנים לקניות משותפות בהנחה

למבצע הצטרפו עובדי "מקורות" "חברת חשמל" "תעשיה אווירית" "תנובה" ועוד

— מאת אליעזר שטראוך —

נסיון לארגן ועדי עובדים כגוף שירכז קניות של מוצרים עבור העובדים, וככך יביא להוזלתם, נעשה לאחרונה על־ידי הרשות המרכזית לצרכנות.

לפי התכנון יקימו ועדי העובדים, בשיתוף עם אירגון הקניות של תנועת המושבים, גוף מיוחד שיקרא "איגוד וועדי עובדים לאספקה מאורגנת".

לדברי עדה גולן, העומדת בראש הרשות המרכזית לצרכנות, מיועד האיגוד החדש להביא לצמצום פער התיווך במסחר, זאת, על ידי ריכוז ה־רכישות, (התארגנות הצרכנים לקבוצות לחץ גדולות על ה־יצרנים והספקים.

למבצע הצטרפו עד עתה מספר וועדי עובדים גדולים וביניהם עובדי "חברת החשמל", "מקורות", "יכין־חקל", "התעשיה האווירית", "ויצו", "תנובה" ו"אוניברסיטת תל־אביב".

הקבלנים נגד חוק שימנע חריגות בניה

— מאת כתבנו הכלכלי —

תביעה לדחות את הדיון בכנסת בהצעת תיקון החוק לתכנון ערים ובנייה, הועלה היום, על־ידי יו"ר מרכז הקבלנים, מר דוד שטרן, בכנס חרום של קבלנים, ראשי ערים וחברי ועדות מחוזיות.

לדברי מר שטרן קבלת ה־חוק, אשר בו סעיפים המטילים עונשים כבדים על בניה חורגת מתוכניות המיתאר של ערים והמאפשרים להביא לדין גם חברי ועדות עירוניות ש־יאשרו בניית בנוי, עשוי להביא להפסקת כל הבניה בארץ.

לדעת יו"ר הקבלנים, במרבית המקומות לא קיימות תוכניות מיתאר עירוניות המותאמות למציאות הנוכחית, וחלקן לא עודכן מאז השנים 1921 ו־1937.

מתיחות בצמרת "סולל בונה"

כספים ואנשים

מנכ"ל בנק הפועלים נפתלי בלומנטל ינסה ב־ימים הקרובים למצוא הסדר מכובד לפרישתו של מנכ"ל חטיבת הבנין בסולל בונה יצחק לקס, אשר בגלל יחסיו המתוחים עם מנכ"ל הקונצרן [illegible] רוטמן נוצרו שבושים בתיפקוד ההנהלה.

רוטמן ולקס היו מועמדים בשעתו לרשת את מקומו של מנכ"ל הקונצרן צבי רכטר. רוטמן, לשעבר גזבר סולל בונה, זכה בנצחון ולאחר מינויו החלו היחסים להיות מתוחים בינו לבין לקס.

רוטמן · לקס

כיון היותר נמנה לקס מ־לשתף פעולה עם מנכ"ל הקונצרן, לקס עצמו טוען שרוטמן מנסה לרוקן מ־תוכן סמכויות שהיו ל־יחידות השונות במסגרת של ריאורגניזציה.

*

הלוואות ב־4% ל"בעל ענין"

שלמה להט, ממנהליה של החברה להשקעות של בנק דיסקונט, נהנה ביותר ממעמדו כ"בעל־ענין" ב־חברה זאת מסתבר ממאזן החברה שפורסם לאחרונה. מלבד מניות בערך נקוב של יותר מ־260 אלף ל"י, שהוא מחזיק ישירות, ובאמצעות חברה משפחתית בחברות בת שונות, זוכה חברתו המשפחתית של להט בהטבות נוספות: החברה

להט · לוי

קיבלה למשל הלוואה ב־סכום של 100 אלף ל"י, בריבית של 4% ללא הצ־מדה.

הלוואה נוספת שקיבלה חברתו המשפחתית של להט היא בסך 50 אלף ל"י, בריבית של 6%.

במסגרת ריאירגון קונצרן "כור" הוקם אגף חדש לבקרה שבא במקום אגף התפעול, ותפקידו בין היתר לאפשר להנהלת "כור" פיקוח ובקרה טובים יותר על פעילותן של היחידות, ומעקב אחר ביצוע תוכנית ההשקעות של "כור". בראש האגף יעמוד [illegible] לוי.

לוי, יליד 1925, מותיקי העובדים במרכז "כור", יכהן בתפקיד חודשיים — 20 שנה עבודה בחברה.

איחור של שנתיים

באיחור של שנתיים נזכר בנק ישראל לציין בימים אלה את יובלו העשרים, שחל ב־1 בדצמבר 1974. לציון המאורע, הזמין בנק ישראל, עוד בשנת 1974, חוברת הסברה על בנקאות מרכזית וההיסטוריה של בנק ישראל מדב גנחובסקי, לשעבר כלכלן בכיר בבנק וכיום הפרשן הכלכלי של ידיעות אחרונות. גנחובסקי כתב את החוברת במועד, אולם זו פורסמה רק עתה ערב חילופי הנגידים בבנק ישראל.

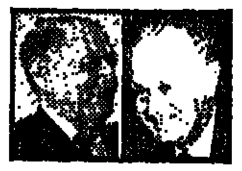

זנבר · הורוביץ

החוברת מקדישה מקום ניכר לשני הנגידים של הבנק דוד הורוביץ ומשה זנבר ומקורות בבנק רואים בה "מתנת־פרידה" מאוחרת לנגיד היוצא.

*

הממונים על ההכנסות — בנסיעות

ראשי מינהל הכנסות המדינה, מרבים לאחרונה בנסיעות לחו"ל על חשבון הציבור.

הממונה על הכנסות המדינה משה נוידרפר, סגן נציב מס הכנסה דב חלפרין, והיועצת המשפטית של מינהל הכנסות המדינה — יצאו לדרום אמריקה לשבועיים, על מנת לערוך את ההכנות לקראת חתימת הסכם למניעת כפל מיסים בין שתי הארצות.

סגן נציב אחר של מס הכנסה, אביעל דובנוב, יצא לאירופה על מנת ללמוד

נוידרפר · דובנוב

את נושא גביית מס ערך מוסף, ולהכין את הרקע לאיחוד הגביה של מס זה, עם מס הכנסה.

היועץ המשפטי של נציבות מס הכנסה, [illegible], יצא לדרום אמריקה, (ארגנטינה) לשלושה שבועות כדי לנסות ולגייס [illegible] שיועסקו בנציבות.

קבלנים על העדפת "נייר חדרה"

נציגי ההתאחדות בעלי המלאכה נפגשו בסוף השבוע שעבר עם יו"ר ועדת הכספים של הכנסת והתלוננו על תחרות בלתי הוגנת, לדבריהם, מצד מפעלי הנייר בחדרה.

לטענתם, הקימו מפעלי הנייר בחדרה שורה של חברות־בת לייצור מוצרי נייר כגון "איריס" ו"לילך" ואף החלו לעסוק ביבוא סוגי נייר מיוחדים מחו"ל. חברות־בת אלה מתחרות במפעלי ההדפסה ועיבוד הנייר הקיימים בשוק. מאחר ומפעלי הנייר בחדרה מקבלים עזרה כספית מהממשלה, הרי שלדעת נציגי ההתאחדות, תחרות זו אינה הוגנת ומפלה לרעה את המפעלים הקטנים.

יו"ר ענף הדפוס בהתאחדות, ברוך גולובסקי טוען כי כבר לפני כמחצית השנה מינה משרד המסחר והתעשיה ועדה לבחינת טענותיהם של המפעלים הקטנים. אולם, לדבריו, עקב הקשיים הכספיים של המפעל בחדרה, נמנעת כנראה הועדה מלהגיש את מסקנותיה.

בתשובה לשאלות כתבנו, דחו דוברי מפעלי נייר חדרה את ההאשמות, וציינו כי חברות־הבת המייצרות מוצרי נייר אינן נהנות מכל סובסידיה ממשלתית. הם הוסיפו כי מרבית החברות האלה עוסקות בייצור מוצרים ספציפיים בהם כמעט ולא קיימת תחרות.

משלחת תעשיינים מאוסטריה לביקור בישראל

ביום ראשון הקרוב, תגיע לארץ משלחת של ההתאחדות התעשיינים האוסטרית, כאורחי ההתאחדות הישראלית.

בראש המשלחת יעמוד נשיא התעשיינים האוסטרים מר הנס איגלר.

מניחים כי במסגרת השיחות ידונו על אפשרויות הרחבת הסחר בין שתי המדינות. במיוחד לאור האפשרויות למימוש עיסקת מטוסי הכפיר.

הביקור מהווה ביקור גומלין לביקורם של ראשי ההתאחדות מישראל, בראשות אברהם (בומה) שביט.

סוכנות מחשבי "בורוז" ל"כלל"

חברת המחשבים "בורוז" [illegible] "כלל מערכות" (לשעבר "תמכיר") [illegible] בישראל. [illegible]

משהב"ט יעדכן עמלות היבוא לפי שער החליפין

— מאת בני ברק —

משרד הבטחון לא נענה לבקשתם של סוכנים ליבוא ציוד בטחוני לשלם להם עמלות במטבע־חוץ, על פי שער החליפין של חל"י ביום תשלום העמלה.

עם זאת מסכים המשרד לשלם את העמלות לפי שער החליפין של חל"י ביום הגשת החשבונית.

הסוכנים פנו באחרונה ליועץ המשפטי של משרד הבטחון, וטענו כי שערי החליפין הנקבעים להם עבור עמלותיהם גורמים להם הפסדים, שכן, נוסף לכך, שהתשלום נעשה באיחור של כמה חודשים, מחשב המשרד את שער ההמרה לפי השער שהיה קיים ביום ביצוע ההזמנה. כתוצאה מכך קיבלו באחרונה סוכנים עמלות שהומרו ללירות לפי שער חליפין של 6 ל"י לדולר.

כל מילה פעילה
כל מילה יעילה
כל מילה מגיעה
אל 1.150.000 קוראים

זה משתלם יותר
הלוח הכחול
ידיעות אחרונות · הארץ
גדול יותר, קריא יותר, יעיל יותר

אזרח תל־אביב־יפו !

אל תכרות את הענף שאתה יושב עליו וגם לא ענפים אחרים - אלא בימים שנקבעו לכך

רשום לפניך את הימים שנקבעו לך לפי מקום מגוריך, לפינוי פסולת גינות וגרוטאות למדרכה

להלן הרחובות בהם מותרת הוצאת הפסולת יום יום עד השעה 08.00 :
לילינבלום, נחלת־בנימין, יהודה־הלוי, אלנבי, אבן־גבירול, בן־יהודה, דיזנגוף, שד' ירושלים, אצ"ל.

להלן הרחובות בהם מותרת הוצאת הפסולת עד השעה 10.00 :

חבל דיזנגוף

בימים א' ו־ג' הרחובות ואזורים הבאים :
חורקנוס, שמעון התרסי, אלכסנדר ינאי, ישעיהו, אוסישקין, התערוכה, צידון, יורדי הסירה, ירמיהו, יואל, יחזקאל, סוקולוב, עמוס, עובדיה, מלאכי, נחום, מיכה, נחשון, שער ציון, שד' נורדאו, יהושע בן־נון, הבשן, יריחו, הגלעד, עין גדי, ברטנורה, אלקלעי, אייבשיץ, הר נבו, עמדן, תשל"ח, זנגביל, מנדלשטם, מוצקין, יהושע טהון, יפה נוף, ויתקין, בזל, פקיעין, גריזים, אשתורי הפרחי, שד' הארזים, ז'בוטינסקי (הירקון־אבן־גבירול), תלפרין, זלטופולסקי, פראג, וילנא, פרנקפורט, התניא, מהר"ל, חתם סופר, לוי יצחק, ארבע ארצות, קורדובה, שד' עמנואל, זכריה מן האדומים, קלונימוס, אמסטרדם, ורנציה, אליהו בחור.

בימים א' ו־ד' הרחובות ואזורים הבאים :
פרישמן, (דיזנגוף־הירקון), פינסקר, בילינסון, בן־עמי, אהלונוביץ, גליקסון, לוריא, דוריאנוב, צפת, טבריה, בוגרשוב, (פינסקר־הירקון), חובבי־ציון, שלום עליכם, מנדלי, הירקון, פרוג, דב־הוז, מאפו, סמולנסקין, יהואש, שלייג, רופין, גורדון (דיזנגוף־הירקון), נתן החכם, אמיל זולה, ז'ן ז'ורס, בירון, קורולנקו, ישורון, ארנון, חכרם, גנסין, סירקין, עם ישראל חי.

בימים א' ו־ה' הרחובות ואזורים הבאים :
אהבת ציון, השופט נופך, חיותמן, ע' אריה, דניך, סמילנסקי, ויסוצקי, שרת, שד' אום, גלוסקין, גור, ה' באייר, בלקין, חנקין, ליפסקי, כתנשטט, בלטימור, רמז, פינקס, התמר, חזית, הגפן, חרימון, התאנה, דפנה, דרך חיפה, (ארלוזורוב־שאול־המלך), מוזיר, ילין, אפשטיין, מוסינזון, פרופ' שור, ז'בוטינסקי (אבן־גבירול־חיפה) בן־סרוק, בן־שפרוט, עקרון, חדרה, תש"ח.

בימים ב' ו־ד' הרחובות ואזורים הבאים :
דה־וינצ'י (שאול המלך), דובנוב (שאול־המלך־קפלן), המאספים, א. בן־אבי, הפטמן, שפרינצק, החשמונאים, קרליבך, מרמורק, שד' בן־ציון, פריש, קצנלסון, דוליצקי, השופטים (אבן־גבירול־דובנוב), טוסקניני, בילו, ברכה פולד, חובבנון, יוסף אליהו, אלקושי, רוזנבוים, ככר הבימה, שמריהו לוין, תרס"ט, חיסין, ספיר, שפירא, ארלוזורוב (הירקון־אבן־גבירול), אלחריזי, הפרדס, הדסה, בן־עזרא, הקליר, שמואל הנגיד, שלמה המלך (בן־נון־פרישמן), אדם הכהן, נחלל, ויזל, ליברמן, שדרות בן־גוריון, רחל, באר־טוביה, מסדה, חולדה, גוש חלב, יודפת, גרץ, וייס, רנ"ק, שור, ברנשטיין, א.ד. גורדון, לסל, הירקון (ק"ק־התערוכה), גורדון (דיזנגוף־מלכי־ישראל), מגידו, מצפה, לכיש, נזר, נגדלסון, פילון, גוטליב, הירשנברג, ישראליס, שפינוזה, הרמן כהן, ריינס (פרישמן־ק"ק), לסין, ויצמן (ז'בוטינסקי־ארלוזורוב), זכרון יעקב, חברה חדשה, הלסינקי, פיבל, קליי, זלוצ'סטי, קפלן.

בימים ב' ו־ה' הרחובות ואזורים הבאים :
בארי, דפנה, ויצמן, שאול המלך, פומבדיתא, ח' לותר, ח' קיראון, זין, נהרדעה, סוטין, דוד המלך, אורי, ציטלין, דה וינצ'י, (ציטלין־שאול המלך), דובנוב (ציטלין־שאול־המלך), בצלאל, מודיליאני, גליצנשטיין, שילה, בלוך, רמברנדט, אנטוקולסקי, שטרוק, ליליין, מאנה (אבן־גבירול—דובנוב), בני־דן, הכנסת הגדולה, בבלי, תוספתא, ירושלמי, הרב עוזיאל, הרב טולידנו, בן־סירא, אונקלוס, הזוהר, הנשיאים, ההלכה, הרב ניסנבוים, רילף, הרב עמיאל, הילדסהיימר, וע' קטוביץ, הרב פרידמן, צירלסון, דרך חיפה, בני משה, זוטרי, שלומציון המלכה, פינלס, בובליק, ברנדיס, סמאטס, לואי מרשל, א' החורני, אריסטובול, דה־האז, מתתיהו, יוחנן הנדי, יוחנן הופסי, מרים החשמונאית, אנטיגונוס, חוני המעגל, פנקס, יהודה המכבי, בודנהיימר, ויצמן (פנקס־בני דן).

בימים ג' ו־ה' הרחובות ואזורים הבאים :
שדי חן, מאנה (אבן־גבירול־מטריק), איגבה, נצח ישראל, השופטים (אבן־גבירול־שמשון), הנביאים, גדעון, שמשון, שד' ניסריק, דייך, שטנד, זמנהוף, המלך ג'ורג', שלמה המלך, ופרישמן־המלך־ג'ורג'), תל־חי, עין־הוד, בר־כוכבא, נוה, יעל, שולמית, אסתר המלכה.

חבל עבר־הירקון

ביום א' הרחובות ואזורים הבאים :
אינשטיין, הופיין, בארט, טאגור, אנדרסון, ברנשון, נוה־אביבים, צהלה.

ביום ב' הרחובות ואזורים הבאים :
אפקה עלית, אפקה תחתית, דן, תל ברוך.

ביום ג' הרחובות ואזורים הבאים :
ברודצקי, צמחי היהודים, הרטגלס, סלואדור, ברלינר, קראוס, כפר־יונה, פטאי, טורצינר, גרונימן, לחובר, ברודי, ברזיל, רמת־החיל.

ביום ד' הרחובות ואזורים הבאים :
ברודצקי, צמחי היהודים, בלום, הרטגלס, ברלינר, קראוס, כפר־יונה, פטאי, טורצינר, גרונימן, לחובר, ברודי, ברזיל, „נוה־שרת", „צהלה", תוכנית ל'.

ביום ה' הרחובות ואזורים הבאים :
רידינג, נח, ברון הירש, שד' בלום, פיכמן, שמעוני, קרני, בן־חלל, הררי, האוניברסיטה, „הדר־יוסף", „מעוז אביב", מינץ, ציכיה, דרך הרצליה, נאות־אפקה.

ביום ו' הרחובות ואזורים הבאים :
אפקה עלית, אפקה תחתית.

חבל מזרח העיר

בימים ד' ו־ח' הרחובות ואזורים הבאים :

שיכון מצרון :
רח' עמינדב, בצרון, השכלה, וכל השבילים בין רח' בצרון והשכלה, יצחק שדה החל מרח' גיבורי ישראל עד דרך הנצחון, דרך הנצחון החל מרח' יצחק שדה עד דרך השלום.

שיכון רמת־ישראל :
רח' דם־המכבים, הגבורה, פליטי הספר, ניר עם וכל השבילים בין דם־המכבים ודרך השלום.

שיכון עממי ג' :
דרך השלום עד רח' עודד, דרך הטייסים עד לה־גרדיה, ענישב גונן, ביבר, בכה, גרינפלד, הרכבי, הורדצקי, רייפמן.

בימים ב' ו־ג' הרחובות ואזורים הבאים :

נחלת יצחק :
רח' גיבורי ישראל החל מרח' ערבי נחל עד רח' נחלת יצחק, עלית הנוער, ערבי־נחל, נחלת יצחק, עמק ברכה, נחלל, זיטמן, ברוריה, שביל החלב, סוכת שלום, חפץ חיים, פרי מגדים, פרחי אביב, פאת־שולחן, טירת צבי.

מונטיפיורי :
טסילת חשמונאים, בית הלל, בית שמאי, הנציב, שד' החשמונאים, יוסף קארו, איסרליש, שד' יהודית.

חבל מזרח — תחנת יד־אליהו

בימים ב' הרחובות ואזורים הבאים :
רח' מרדכי, מורדי הגטאות, מרגולין עד גיבורי ישראל, שדרי המעפילים, חנה סנש, חביבה רייך, וג'בוד, פטרסון, גוש עציון, רייס, סירני, הפרטיזן, אני מאמין, יציאת אירופה, בית ירח, החותרים.

בימי ג' ו־ד' הרחובות ואזורים הבאים :
שד' התיגל, עיינות, נגבה, השבילים בין נגבה וההגנה, מונאש, קיש, גיבורי ישראל החל מרח' ההגנה עד לה גרדיה, וכל השבילים הנמצאים בין רח' גבורי ישראל, עד גליפולי, טור המלכה, פרזון, מצודת ביתר, עין גב, יעור, בית אורן, יפתח, דימונה, תמנע, גלילית, מסלול, תעוז, גליפולי מנגבת עד לה־גרדיה, גיבור אלמוני, דרך הנצחון, מלה־גרדיה עד ההגנה, לה־גרדיה, לוחמי גליפולי, עמק איילון, הפורצים, שער הגיא, השבילים בין רח' גליפולי ועד גיבורי ישראל, שדי יד לבנים, המערכה, הפלמח, יצחק שדה מסי זוגלים, גיבורי ישראל מלה־גרדיה עד יצחק שדה רח' וינגיט, דרך הנצחון מיצחק שדה עד לה־גרדיה, בית ציון.

כפר־שלם והסביבה

שיכון רמת־הטייסים :
בימי ג' הרחובות ואזורים הבאים :
רח' לבנון, הצבי, חבצלת, דרך הטייסים, דרך השלום, עודד.

שיכון נוה שלם :
בימי ד' הרחובות ואזורים הבאים :
רח' מחניים, מח"ל, סנפיר ומכל השבילים והסמטאות ודרך הטייסים.

שיכון נוה אליעזר ליבנה :
בימי ה' הרחובות ואזורים הבאים :
רח' ערד, תקוע, ששת הימים, צרעה, רחוב א', בושם, בירנית, מור, צוק לוד.

חבל יפו

בימים א' ו־ה' הרחובות ואזורים הבאים :
תל־כביר, קרית שלום (גם בימי ג').

בימים ב' ו־ד' הרחובות ואזורים הבאים :
נחלים, סלע (גם בימי ו').

בימים ג' ו־ו' הרחובות ואזורים הבאים :
יפו ג', יפו ד', שן ארי.

בימים ב' ו־ה' הרחובות ואזורים הבאים :
שפירא.

חבל מרכז

בימים א' ו־ג' הרחובות ואזורים הבאים :
מוהליבר, קלישר, יעבץ, יצחק אלחנן, התבור, הירקון והסביבה, הכובשים והסביבה, הרברט סמואל, הרב קוק, יונה הנביא, גאולה, אהרונסון, אידלסון, הירדן, נס ציונה, אחד העם, שדרות רוטשילד, שינקין, הגלבוע, בילו, הבימה, ברדיצבסקי, אנגל, המגיד, בלפור, שינקין (אלנבי — אחד העם), בלפור (אלנבי — אחד העם), יוחנן הסנדלר, העבודה, מרכז בעלי מלאכה (מלך ג'ורג' — מלצ'יט), מלצ'יט, נחמני, מזאה, רשי (מלך ג'ורג' — אחד העם), פרץ חיות (עבודה — בוגרשוב), בורוכוב (מלך ג'ורג' — אחד העם), ורבורג, חיים ואלישע, מונטיפיורי (אלנבי — בצלאל יפה), שד' רוטשילד (אלנבי — בלפור), אחד העם (אלנבי — בלפור), יהודה הלוי (אלנבי — בלפור), פאערברג, גולדברג, טיומקין, מקוה ישראל, החשמל, לבונטין, ברזילי, הרכבת, יבנה, בר אילן, ברנר.

בימים ב' ו־ד' הרחובות ואזורים הבאים :
הרצל, רמב"ם, גרוזנברג, מונטיפיורי, אחד העם, שד' רוטשילד, אחוזת בית, השחר, שפר, פיגוט, נח הזמון, קרית ספר, סעדיה גאון, לינקולן, כורש, אליפנט, וילסון, לונץ, בר אילן, פ"ית, אלנבי (מלך ג'ורג' — הכובשים), בן־יהודה (אלנבי — בוגרשוב), שלום עליכם (בן־יהודה — בוגרשוב) פינסקר (אלנבי — בוגרשוב), טרומפלדור (טשרניחובסקי — בן־יהודה), חברון, חובבי ציון (אידלסון) — בוגרשוב), אידלסון (ביאליק — בן־יהודה), שנאור, ברנשטיין כהן, צבי ברוך, בר־כוכבא (צבי ברוך — בוגרשוב), טשרניחובסקי, מכבי, רבינוביץ, רשי (טשרניחובסקי — מלך ג'ורג'), בוקי בן־יגלי, משעול יעקב, המליץ, מלך ג'ורג' (אלנבי — בוגרשוב).

— גזור ושמור —

אריה קרמר
ראש אגף התברואה והפיקוח

עיריית תל־אביב־יפו

אצולת השחמט נפרדת מחיפה

אולימפיאדת השחמט הבינלאומית שננעלה בחיפה הפגישה שחמטאים ממזרח וממערב ◻ הישג ראשון במעלה נחלה נבחרת הנשים הישראלית שהוכתרה כאלופת־העולם ◻ נבחרת הגברים איכזבה בהגיעה למקום השישי בלבד

מאת צבי טל ואורי צחור

במשך שבועיים ויותר היתה חיפה בירת השחמט העולמי. עתה, משנסתיימה אולימפיאדת השחמט נפרדים שחמטאים ושחמטאיות מ־48 מדינות, ואולימפיאדת השחמט תתכנס שוב כעבור שנתיים במקום אחר — [illegible], ואולי במאנילה או בבואנוס־איירס.

לוח השחמט מפגיש סביבו בני אדם שונים זה מזה ברקעם, בהשכלתם ובגילם. בני־אדם שבאו מירכתי תבל כדי לשבת זה מול זה במשך שעות ארוכות — היו באולימפיאדת חיפה משחקים שנמשכו תשע ועשר שעות.

שחמטאי יפאני ששיחק באולימפיאדת השחמט כשאוזניו אטומות באוזניות, כדי לשמור על ריכוז מלא [illegible] את הבטחון הרב ששרר בעת תחרויות השחמט, שנערכו במלונות „דן כרמל" ו„גוף", מול נופיה המרהיבים של חיפה.

„מצאו להם זקן"

מבחינת התוצאות, היתה זו אולימפיאדה מוצלחת עבור ישראל: הנשים הישראליות הן אלופות העולם — הישג כביר גם בהיעדרן של נציגות הגוש המזרחי. ואגב, דוקא בנבחרות הנשים של ישראל, אנגליה, הולנד וקנדה התחרו מספר שחמטאיות שהיגרו מארצות מזרח־אירופה. בנבחרת הנשים שלנו שוררת אכזבה מסויימת מן המקום השישי שהושג, [illegible] קיוו למקום הרביעי.

האולימפיאדה הצטיינה בכמה דמויות, שהוסיפו גוון אנושי לתחרויות. היה זה יאן טימן ההולנדי בן ה־24, בעל השערות הארוכות, אשר סייע לנבחרת ארצו לטפס לצמרת. היה [illegible] הפיליפיני: הנראה כנער [illegible] מסרטי המערב הפרוע. [illegible] הצליח לפני שלושה חודשים לגבור על אלוף העולם אנטולי קארפוב מברית המועצות. [illegible] היה השני (ויותר משניים לא היו) שהנחיל עד כה הפסד לקארפוב, מאז שזה זכה בתואר האלוף לפני כשנה וחצי. הראשון שעשה זאת היה השבדי אנדרסון [illegible]. גם אנדרסון לקח חלק במשחקים בחיפה ואפילו הצליח להנחיל [illegible] את ההפסד הראשון. שעות ספורות לאחר שהוא עצמו הובס בידי האיראני שריף.

[illegible] הצ'כי הגולה לודק פכמן, ששיחק בלוח מס' 2 של הנבחרת המערב־גרמנית היה בשעתו אחד [illegible] במשטרו של דובצ'ק. הוא אינו רק שחמטאי אלא גם סופר ופוליטיקאי, ולכן עונה [illegible] בכלא פראג. במשך שנתיים [illegible] הפלישה הסובייטית [illegible] הגוש המזרחי מחרים את [illegible] ומנסה לפגוע בקריירה של [illegible]. אבל פכמן שהוא [illegible].

[illegible]

מאבק על הבכורה

השחמטאיות שבאו לחיפה (23 נבחרות) [illegible]

[illegible] במלון „גוף".

היו נפלאים, חסרו לה רק מנות הבשר הגדולות שמכתיב ההפריט הארגנטינאי.

מבחינה שחמטאית ראינו ארבע נבחרות חזקות במיוחד, שהצטיינו באולימפיאדת הגברים. היו אלה ארצות־הברית, הולנד, אנגליה וארגנטינה שנאבקו על הבכורה.

בין 48 הנבחרות שהשתתפו בתחרויות הגברים היו גם הרבה, אולי יותר מדי נבחרות חלשות, מאיים וממדינות מעוטי־תושבים.

לודק פכמן „שנתיים בכלא פראג"
חולית אריאס „חסרות מנות הבשר"

"משכורת צו" בכל חודש

עם "שקד" יש לך הכנסה חודשית נוספת וקבועה – פטורה ממס.
"שקד" – קרן נאמנות של בנק דיסקונט. מומחי הבנק משקיעים עבורך באגרות חוב שונות, ואתה נהנה מפירות ההשקעה מידי חודש.
"שקד" מתכוונת לשלם – מתוך רווחיה – לפחות 1% לחודש, כהכנסה שוטפת.
כדאי לך להשקיע בקרן נאמנות "שקד" וליהנות מהכנסה חודשית קבועה נוספת, פטורה ממס.

לכבוד
בנק דיסקונט לישראל בע"מ
תל־אביב
נא לשלוח לי עלון הסברה על "שקד" קרן נאמנות לתכנסה שוטפת.
שם ______
כתובת ______

שקד

הדיסקונטאים בתקופה יוצרת

ארה"ב חוזרת אל המירוץ לחלל

— מאת יהודה עופר —

האמריקנים מתכוננים לשגר חלליות נוספות לירח, אולם הפעם מדובר בחלליות בלתי מאויישות, שהפעלתן תיעשה כולה מכדור הארץ.

החללית הראשונה, אשר תגיע לירח בראשית 1980, תישא עימה לוויין נוסף — מעין תת־חללית, שיכנס אף הוא למסלול סביב הירח. סוכנות־החלל האמריקנית, שהודיעה על כך, אמרה שהחללית ה־חדשה עתידה לחוג סביב הירח כשנה. ממצאיה יעשירו במידה רבה את המידע שבידי המדענים, בכל הנוגע לתנאים השוררים על פני כדור־הארץ.

כמה מהשאלות, שחללית־הירח החדשה עשויה לספק להן תשובות:

✱ האם נוצרו כדור־הארץ והירח ממקור משותף?

✱ האם עשיר פנים הירח בברזל, ככדור־הארץ? אם לא, ממה נובעת המגנטיות שנתגלתה בסלעים, אשר הובאו מהירח ע"י האסטרונאוטים?

✱ האם ליבת הירח עשויה חומר מותך ונייד, כמו ליבת כדור־הארץ?

✱ מה הם המשאבים — במיוחד מים — שניתן יהיה להפיק, אם יוקם על הירח בסיס קבוע?

אם ייצא לפועל — זה יהיה מיבצע־הירח הראשון של ארה"ב מאז הסתיים מיבצע „אפולו" האחרון — מספר 17 — משנת 1972. רוסיה שיגרה בתקופה זו חלליות אחדות לירח — אך עד כה טרם עלה בידה להנחית בני־אדם על הירח.

אור מבית־השיטה

עמוס קינן

מי שהיו נספחי תרבות בחו"ל או מהם שוכתי שנות שבתון באוניברסיטאות מרוחקות יעקבות מובלות בדשא מעורר הערצה, מי שהיו והינם חברי כל הוועדות הממלכתיות הקובעות מה ימן והיכן ומה יפורסם והיכן וכמה כסף יינתן למי לשם מה — החליטו סוף סוף, ש„כך אי אפשר עוד במדינה".

בוקר טוב.

הם התכנסו בסוף השבוע שעבר בקיבוץ בית השיטה — סופרים, עסקני תרבות ומשכילי מנגנון „העבודה", לכנס של כואבים, שנשא את הכתובת הכאובה הנ"ל. הם מודיעים שאם תנועת העבודה לא תחזור להיות מה שהיתה, ואם לא יחול בה שינוי, אזי הם... אזי... הם...

אזי מה? אזי כלום, כמובן. כלום בריבוע. כשם שמעולם לא עשו מאומה, תמיד לא מאומה ותמיד לא מאומה עם הרבה הרבה כאב. כאב נוח, מרופד, כאב מבפנים, כאב עם אספירין וחוקן ואחות ומיטה מוצעת יפה ומרק חם וריחני ופרחים על מפה לבנה.

אלה, המשכילים לכאוב, שגדלו בתוך החממה של תנועת העבודה. תנועת העבודה מעולם לא זילזלה בכוחות הרוח וידעה תמיד היטב, שטוב לאיש הרוח — טוב גם למשטר המטפח אותו. הציפור בכלוב, שרה תמיד לזה שנותן לה זרעונים. הציפור בכלוב אין לה גם מה לאיים על בעל הכלוב, שאם הוא לא יהולל ... בעצמו היא לא תשיר לו. הבל הבלים. הציפור ה... אינה מסוגלת כלל לחיות מחוץ לכלוב ולדאוג לזרעונים ל... מה. ביום שבעל הכלוב ינוס על נפשו, ואפילו ישאיר את הכלוב פתוח, היא תגווע ברע... ומי יודע על מה הם מקוננים שם בבית השיטה, מי יודע אם אינם כואבים את כאב הרוגע והבדידות, שייגזרו עליהם אם חלילה תאבד תנועת העבודה את השלטון?

□

אם צריך שינוי, ושינוי ב... ודאי צריך, לא הם יביאו אותו. האור הגדול כבר לא יוכל לבוא מבית־השיטה. בית־השיטה ודומיה השמינו מעמדה שכירה ומפער; והם חיים בלב הסער האופף אותם כמעטה בטיחות. אין להם קשר אל ישראל השניה וישראל השלי... אפילו אינה מבינה מה הם סחים ואינה מבינה את לשונם. אם צריך שינוי, השינוי צריך להתבטא גם בכך, שאותם ס... אבי חמד, כואבי דת לוקה, יגורשו ביחד עם העסקונה ש... טיפחה אותם, אל הרחוב הקר והאכזרי — ושם יתחילו לכ... אוב באמת, כאב ללא קורת גג וללא מחסה מגשם ומרוח.

אף לא אחד — אך לא אחד מהם, לא מילא את חובות איש הרוח: לצעוק את האמת בכל מקום, בכל שעה, בכל תנאי. אף אחד מהם, לא היתה לו תחושת היסוד של איש הרוח לדעת מה לא בסדר, מתי ו... היכן. הם לא הרגישו מאומה, לפתע הם מבחינים במעין שמץ של משהו, כאשר הצחנה כבר נישאת למרחקים. הם לא הת... ריעו ולא התייצבו על מיטר... סים ולא לחמו ולא הסתכנו ולא נרדפו על אמונות, שלא היו להם כלל. מי הם שיבואו לתבוע שינוי, ממי הם תובעים אותו, והיכן ומתי?

□

לי נדמה, שכיום יוצאת ה... תביעה לשינוי מבחוץ, מפועלי „עסיס" ומכנסים בספ... בת מוסררת בירושלים — ו... מנציגיהם הרוחניים של הד... שיית הלבידים, הרהיטים וה... גוני המהגוני המודולריים. אנ... מתגנב איזה חשד ללבי, שאו... מתפרנסי תרבות שלנו יש להם הכישרון הרוחני להישאר ליד השלטון, איזה שלא יהיה, ואם יהיה צורך, יישארו ש... אפילו על תקן של בעלי תשר... בה; ואם כך ... יוכל ... לעמוד במחיצתם?

פתאום
הזדמנו לך מזומנים

...ויש לך תכניות לגביהם. חכה רגע, השווה את התכניות שלך עם התכנית של בנק לאומי: ח"י כח 18.000. הצמדה מלאה (100%) למדד, ריבית מצטברת של 4% ומענק עד 10% מסכום ההפקדה. כסף שנשאר ביד הוא כסף שבורח ולא חוזר. אם תפקיד אותו בח"י כח 18.000 של בנק לאומי, הוא יחזור אליך — ולא לבד. הוא יביא איתו עוד הרבה כסף.

זאת אי אפשר לאמר על טלויזיה חדשה, או על חליפה חדשה. פתאום יש לך סכום כסף. אל תתן לו לברוח מידך.

הצטרף לתכנית הטובה ח"י כח 18000

פרטים בכל סניפי בנק לאומי, בנק אגוד, בנק קופת־עם ובנק ערבי־ישראלי.

בנק לאומי לישראל בע"מ

למעלה משבועיים לאחר הגשת המסקנות טרם התקיים דיון בנושא □ שר הקליטה: „הוועדה לא נגעה בנושאים העיקריים, אלא ניסתה לקבוע נוהלים וסמכויות" □ יו"ר הנהלת הסוכנות: „שיתוף פעולה בין ראש הממשלה לבין הסוכנות יהיה לטובת העולה"

— מאת יאיר עמיקם —

כל מי שענייני הקליטה קרובים ללבו, השמיע אנחת־רווחה לפרסום מסקנות „ועדת חורב", שמינתה לחקור את סדרי הקליטה בארץ. גם מבלי לקבוע אם צדקו חברי הוועדה, או שמא שגו בהחלטתם, ניתן לראות בזה כוונה לפתור אחת ולתמיד את הבעיות שבקיום שני מוסדות העוסקים בנושא העליה והקליטה — משרד הקליטה והסוכנות היהודית.

אך הנה עברו כבר למעלה משבועיים וטרם התקיים דיון רציני בנושא הכאוב — לא בממשלה ולא בהנהלת הסוכנות. אחד הציניקנים אמר, כי כדי להשתיק ציבור מתלונן אפשר תמיד למנות ועדת־חקירה. הציבור יסער במקצת לפרסום המסקנות. אך לאחר כמה ימים ירגע.

דברים אלו יפלו אולי גם לגבי „ועדת חורב". מסקנותיה של הוועדה נבלעו בהמולה הרבה של „פרשת ידלין", של בחירת נשיא ארה"ב ושל עליית המחירים. והעולים אינם יודעים עדיין אם הגיע הזמן לסבלם, או שמא תידחה ה[illegible] שוב לזמן בלתי־מוגדר.

• „ההכרעה — פוליטית"

שלא כאוטן רשמי ניתן היה לקבל תגובות על מסקנות הוועדה, הן במשרד הקליטה והן בסוכנות. הוועדה עצמה קבעה בברורות: יש להקים רשות אחת משותפת לעליה ולקליטה, שבראשה יעמוד ראש הממשלה. אך ניהולה יהיה בידי הסוכנות היהודית. למותר לציין את ההתנגדות העזה שהתעוררה במשרד הקליטה ואת הרגשת הסיפוק השוררת בחדרי הסוכנות.

„ההכרעה בידי מי תהיה אחראית לענייני קליטה היא הכרעה פוליטית ולא החלטה של ועדת־חורב". אמר לנו שר הקליטה שלמה רוזן. „איני מבין כיצד נושא כמו עליה וקליטה יכול להישאר ללא פיקוח פרלמנטרי וללא פיקוח של מבקר המדינה. ובכלל, הוועדה לא נגעה בנושא העיקרי — הוא שיפור שיטות הקליטה — אלא ניסתה לקבוע נוהלים וסמכויות".

„ב־1968 היה שפל בעליה כמו היום", מחייך השר רוזן. „ואז הקימו את ועדת בן־אהרון, שמצאה עזר לעזאזל — את הסוכנות. היום יש שוב שפל בעליה, והפעם מצאו אותנו כאשמים במחדל זה. לדעתי נושא העליה אינו תלוי במשרד הקליטה או בסוכנות. יהודים — הן מהמערב והן מהמזרח — הרוצים לבוא ארצה, יבואו בכל תנאי".

אליבא דאנשי משרד הקליטה ... מקום מפורש. כיוון שבשנת 1968 ... הממשלה למנוע סכסוכים ... הסוכנות, בעקבות מסקנות ועדת בן־אהרון. ראש הממשלה המנוח, לוי אשכול, העביר לטיפול הסוכנות את נושא העולים והפליטים ... הועברו לרשותה גם השירותים הסוציאליים. אולם לדברי השר רוזן, הרי מאז הוקם משרד הקליטה ... הסוכנות תחתיו באופן רצוף. „איני מבטל חלילה את חשיבותה של הסוכנות, אולם היא חייבת לעסוק רק בענייני של העולה עד הגיעו ארצה. לאחר מכן גוף אחר, ... איך ייקרא — רשות ... או רשות ממלכתית, הוא ... בעולה".

לאנשי הסוכנות דעות אחרות ... אם כי רובם מעדיפים שלא ... למסקנות „ועדת חורב" ... לקיום בירור בנושא. „הוועדה ... על מסקנות מסויימות ש... איתן. אז מדוע לתפוס ... ולהרגיז עוד יותר את ... משרד הקליטה?" — אמר ... אחד מבכירי הפקידים בסוכנות. ח"כ יוסף אלמוגי, יו"ר הנהלת הסוכנות ... מורה בריש־גלי, כי הוא ... שהמלצות „ועדת חורב" ... הוא אף מסכים, כי יש אמת ... מהביקורת על הסוכנות. ... שהיו תקלות עם השליחים ... בנושאי העליה. אנו פועלים ... כלי להתוות תוכניות ... המצב.

• „רפורמה יסודית"

... אחרים היו אף תקיפים ... אלמוגי. כאשר תיארו את ... הנעים לעולה על־ידי הכפי... משרדים. „יושב לו ה... בארץ מסויימת ומבטיח ... לעולה הרוצה לבוא ארצה. ... קרן דברים בישראל ... העולה, הוא גם הרושם שמקבל העולה על ישראל. זו הסיבה העיקרית מדוע גם העליה וגם הקליטה חייבות לפעול כגוף אחד, ולא כשתי ידיים, שהאחת אינה יודעת כיצד פועלת השניה".

בניגוד למשרד הקליטה, אין לסוכנות תוכניות מוגדרות למקרה שהמסקנות „ועדת חורב" אמנם יאומצו. „איננו ערוכים עדיין לרפורמה יסודית", אמר ח"כ יוסף אלמוגי. „הבעיה היא רצינית ביותר ויש להתכונן כהלכה. אך אני חושב כי שיתוף פעולה בין ראש־הממשלה, שיעמוד כראש אותה רשות, לבין הסוכנות שתבצע את התוכניות — יהיה פורה לטובת העליה".

לשר הקליטה, שלמה רוזן, הצעות משלו לשיפור המצב. והוא אף העלה אותן בכתב בתזכיר ששלח לראש הממשלה. בין יתר הצעות משרד הקליטה — העברת האגף לשירותים סוציאליים לידי משרד הקליטה; הגדלת המשכנתאות לעולים; ריכוז כל משרדי הממשלה במקום אחד; צמצום הבירוקרטיה; שיפור יסודי בכל נושא הבניה; העמקת הקשר עם העולים על־ידי הגברת החינוך היהודי.

אך עד כה, שבועיים לאחר הגשת דו"ח הוועדה, טרם התייחס אליו איש. כולם תמימי־דעים כי המצב אינו יכול להימשך כך. אך האם יקום מישהו ויסכים לחתוך בבשר החי? ועוד בשנת בחירות?

יש להניח כי יימצאו נושאים אחרים לדון בהם בשנת הבחירות, ולמגירות הגדושות דוח"ות שונים יתווסף גם דו"ח „ועדת חורב".

שלמה רוזן — „שעיר לעזאזל"
יוסף אלמוגי — „יש אמת בביקורת"

שופר־סל
הוזלות נובמבר

בשר טרי מובחר
חזה קילו 37.80 ~~41.50~~
צלעות קילו 39.80 ~~44.50~~
חזה עם עצם קילו 30.– ~~35.~~
צלעות עם עצם קילו 34.– ~~37.~~
עוף גריל מובחר היחידה 16.99 ~~20.~~

15% הנחה על מוצרי סנפרוסט
לדוגמה
אפונה 400 גר' 5.– ~~5.90~~
שעועית ירוקה, 400 גר' 4.68 ~~5.50~~
תירס גרעינים, 400 גר' 4.21 ~~4.95~~

חודש ויטה
10% הנחה על מיטב המוצרים
מרק מיניסטרונה, מרק גולש הונגרי, מרק עוף נוסח פריס, וכו' 5.25 ~~5.83~~
מרק קרופניק פטריות גריסיני, מרק פטריות וכו' 5.50 ~~6.11~~
מרק עוף/בשר בשקיות 2.75 ~~3.06~~
קטשופ רגיל או חריף 3.75 ~~4.20~~
חמוצים קופס. 560 גר' 4.45 ~~4.95~~
ריבת תות 450 גר' 4.30 ~~4.80~~

סרדינים "סטאר" תוצרת "מן", 120 גר' 3.65 ~~4.05~~
בריסלינג תוצרת "מן" 120 גר' 3.25 ~~3.60~~
מעליות לכלים "סומג" ומטר 3.95 ~~4.40~~
100 מגבונים צץ־דץ 6.30 ~~7.~~
"גלו פלש" לניאגרה "כימינובה" רק 7.45

מוצרי נייר "אסיא"
נייר טואלט סופטלי 4 גלילים 9.65 ~~10.80~~
מפיות טישו 25 יחידות 2.35 ~~2.65~~

קרם ידיים Fenjal שפופרת 13.– ~~15.30~~
גרבי גברים "לורד" תוצרת "לודזיה" 7.45 ~~8.30~~

רק בחודש נובמבר
350 טבליות (במקום 300) "חרמונית" 5.10 ~~5.70~~
קוואקר אינסטנט 500 גר' 9.25 ~~10.55~~
דגנים טבעיים QUAKER OATS 340 גר' 12.60 ~~14.~~
100 שקיות ×1 גר' תה "טטלי" 6.– ~~6.90~~

גרבי מכנס בכל הגוונים "מאו מאו" רק 7.40

סוף סוף הגיע ALL BRAN המזון הטבעי המונע עצירות

רק החודש 10% הנחה אבקות כביסה רד דיידר

קופסאות מפלאסטיק בגדלים ובצבעים שונים ב־10% הנחה

מבחר בירות דרום אפריקאיות
LION – פחית רק 3.95
CASTLE – פחית רק 3.95

שקיות לאוכל "אקסטראפלסטיק" 50 יח' 2.45 ~~2.70~~
שקיות לאשפה "אקסטראפלסטיק" 50 יח' 3.90 ~~4.35~~

חנכז שיווק ישיר

מוצרי חשמל ביתיים · בנין מגדלור

ההזדמנות שלך - עדיין במחיר הישן: „אירופה" דגם היוקרה של בלרם - התנור האופה לך מתמאות

ושאר מוצרי חשמל מובחרים.

תשלומים ללא ריבית

סופגים מס ערך מוסף

עד גמר המלאי

רח' בן־יהודה 3 תל אביב, טל. 59993

קיקי־מרקט

מזמין אותך עם בעלך 13.11.1976 במוצ"ש, לקבל מתנה נחמדה ולחגוג אתנו

בבנין קולנוע „חדר" גבעתיים

ראי פרטים מחר בעתוננו

רהיטים להרכבה עצמית

סקאנדיה

במודעת „סקאנדיה" שפורסמה ביום שישי נפלה טעות במחירי הרהיטים. המחירים הנכונים הם כדלקמן: פינות־אוכל שולחן ו־4 כסאות מעץ אורן — 1,200 ל"י ארון־קיר מודולרי, באורן סוף מידות כ— 590 ל"י למ"ר

אשדות יעקב אחוד

מחפש אוטו

עם שסי ארוך, ושני אקסים

רק חדש או במצב טוב

לפנות ישירות למשק: טל' 067-50205/6.

מכון התקנים הישראלי

הודעה על מתן היתר לסמן מצרכים בתו־תקן

מכון התקנים הישראלי נתן ליצרן מפעלי סוכר ישראליים בע"מ, עפולה

היתר לסמן את מוצריו דלהלן בתו־תקן

המעיד על התאמתם לתקנים הישראליים:

סוכר לבן גבישי

אינג' מרים מילר מנהלת המכון

סמל המתוגה סמל האיכות

אנו מיצרים אופנת עור עילית לגברים ולנשים. מן העור המשובח ביותר מעילים, חליפות, חצאיות, מכנסים, מקטורניות

תל־אביב
רח' מודלה 7 פינת בן־יהודה
טל.: 03-234471
פתוח: 07.00-19.00

ירושלים
רח' הלל 23 בנין הסנדל
טל': 02-232619
פתוח: 07.00-19.00

חיפה
פרוות שטרק
שד' הנשיא 121
טל': 04-86292
פתוח: 09.00-13.00
16.00-19.00

דנאיה מלכת העור

לקונים עד ה־30.11.76 מובטחים מחירי מקררי תדיראן 400 ומזגני אויר (חימום־קירור)

למרות ההתייקרויות במשק

החליטה

תדיראן

לדחות את העלאת המחירים המתוכננת

להשיג בחנויות המובחרות ובסניפי תדיראן:

תל־אביב: רח' קרליבך 27, טל. 285151. ירושלים: רח' שמאי 9, טל. 234867, 231315. חיפה: כפר מאירהוף 5, קרית אליעזר, טל. 511232/3. באר־שבע: רח' החלוץ 128, טל. 36565. נתניה: רח' שער הגיא 1, טל. 38428.

תדיראן שיווק ושירותים בע"מ

מבצע „לא טוב — לא כסף"

פרטים במוסף יום שישי.

חתיכות בצהרים

האיש שבא לסעוד

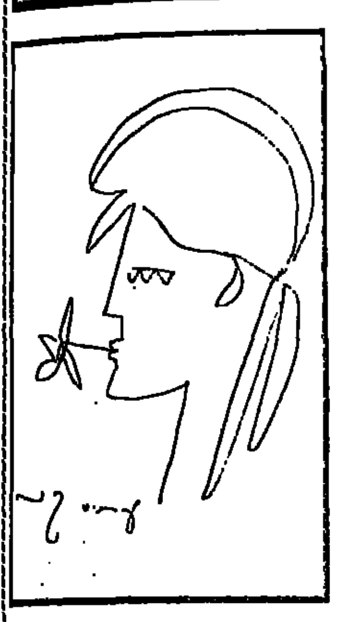

מה שחסר לי בתל־אביב, זה הקפטריות, באנגלוסכסית. או ה„בראסרי" בצרפתית. זה המקום ההוגה ביצעות הצהריים מהכת־ בניות הזבניות והדוגמניות ועובדות ה־ טלויזיה והמתמחות במשפטים וכל שאר הנערות. המנצלות הפסקת־צוהרים קצרה לארוחה.

על הערך הרומאנטי של מקומות מפגש כאלה, כבר נכתבו ספרים ונעשו סרטים. וקשה להבין מדוע אצלנו זה כמעט ואיננו. יש מסעדות צוהריים ואלה מיועדות לשי־ חות עסקיות של בכירים למיניהם. ויש מסעדות־ערב. לשם יוצאים עם הדודים וה־ דודות והחותנים והחותנות והקרובים מחו"ל.

מורה־הדרך שלי אמר לי שיש מקום כזה. הואיל ובשעתו כבר הייתי שם וגם כתבתי על המקום. לא אתאר היום את ה־ אוכל ולא אכנס כלל לעניין זה. המדובר ב„דאגסטור" של רח' דיזנגוף פינת אר־ לוזורוב.

✡

מורה־הדרך שלי הזמין מנה ראשונה, ואמר לי: שים לב לבלונדינית ההיא שיו־ שבת ממול. שמתי לב. היא ראתה ששמים לב, ולפתע קמה ונזכרה שהיא צריכה לך־ אות משהו בחוץ. זה נתן לנו הזדמנות לך־ אות אותה. לא רק בישיבה אלא גם בהליי־ כה. בישיבה, היתה לה צמה בלונדית אסו־ פה היטב ומשהו ארי־סלאבי־סקנדינבי, אבל ישראלי כמובן. בהליכה היה לה גוף שופע מכוסה היטב בשמלה ארוכה מאוד וגם רחבה מאוד. כך שמותר לך להחליט, שהיא דווקא רזה אבל שמלתה רחבה.

אחרי שערכה סיבוב אחד, נזכרה שעליה לטלפן. ושוב עברה בין השולחנות עד הטלפון ובחזרה, אחרי זה התחילה לאכול, ולא זזה עד שגרמה.

בשולחן שלידנו ישבו שתי נערות. גא־ מר בשנות העשרים המאוחרות. לאחת היה עגיל באוזן והיא לבשה שטיח ישן ודהוי, שנהפך למעין מעיל חסר־שרוולים. מולה ישבה בלונדית עם עיניים גדולות.

✡

מורה־הדרך שלי החליט לשאול אותן כל מיני שאלות, כגון אם יש להן אש, ואם אולי יש להן סיגריה. ואם אולי אפשר לבקש מהן את התפריט לעיון, ואם הן יוד־ עות אולי מה השעה. ואם הן לא מוכרות לו מאיזה מקום. ואם לא היו כאן בפעם שעברה. ואם ראו כבר את „כל אנשי הנשיא" ואם בכלל. ומה בכלל.

שאלתי את מורה־הדרך, מה עושים כא־ שר מקבלים תשובות על כל השאלות הללו. האם קובעים מיד פגישה ללכת אל מקום שבו אפשר ללבן את כל הבעיות. מורה־ הדרך גיחך ואמר, שבכלל זה לא הולך כך. ושמי שאינו דואג בצהריים, לא יקבל מספר טלפון ולא ילך לקולנוע בערב. נד־ בוע הבא.

מכיוון שעל ה„דראגסטור" כמסעדה כב־ כתבנו, נאמר רק, שמה שאמרנו בשעתו, יפה גם כיום. אשר לשאלות ששאל מורה־ הדרך. הנה התשובות: כן, יש להן אש. יש להן גם סיגריה. הן יודעות מה השעה. לא היו כאן בשבוע שעבר. ראו כבר את „כל אנשי הנשיא".

הוא לא שאל את בעלת העגיל, אם עשתה מעיל משטיח ישן. אני מניח שהוא איכל שם היום בצוהריים, בתקווה לשאל.

לוקולוס

נוסטאלגיה בעולם הצעצועים

יריד הצעצועים שהתקיים השנה בנירנברג הציג במיבחר צעצועי־ילדים שהיוו תשובה ל„ריאליזם רב מדי"

— מאת שמחה כנען —

נראה שגל הנוסטלגיה פולש לא רק לתחומי הבידור והריהוט, כי אם גם ל־ תחום צעצועי הילדים. הירבעון הגרמני „העתיד" מספר בגליונו האחרון, כי יריד הצעצועים שהתקיים השנה בנירנברג, בהשתתפות של 1524 יצרנים מ־37 אר־ צות, הצטיין במבחר עשיר של בובות רכות שהיוו „תשובה לריאליזם רב מדי".

עגלות הבובות היו ברובן בסגנון ישן; כן הודגמו חיקויים של חדרי יל־ דים, חצרות אכרים, ארמונות ומבצרים „מימי סבתא" ואף מימי „סבתא של סבתא".

ענף התחביבים

הרבעון מציין כי 50 אחוז ממחזור המכירות השנתי של צעצועים בגר־ מניה, הם למעשה בענף התחביבים ו־ עזרי „עשה זאת בעצמך". ביריד נירנ־ ברג הוכח כושר ההסתגלות של היצ־ רנים למבנה המשתנה של שוק הלקו־ חות. אחד המשקיפים אמר: „מעולם לא ראינו בתצוגת הצעצועים השנתית תשומת־לב כל־כך מעטה לילד ותשו־ מת־לב כל־כך רבה לילד שבגבר".

תחת הסיסמה „עיצוב נבון של שעות הפנאי", הציעו יצרני ענף התחביבים, מבחר עצום של טכניקות; פיסול, גי־ לוף עץ, ציור שמן, חריטה אמנותית, עבודות אמאיל וצורפות. חברה מנירנ־ ברג הציעה דגמי בסיס לייצור עצמי של דמויות בדיל הסטוריות. סוגים אח־ רים של תחביבים ביתיים באו להשיב על השאיפה הגוברת לעיסוק אמנותי.

מבצר אבירים

פופולאריות מאוד הן רכבות מיניא־ טוריות, הנמצאות עתה בבתיהם של שלוש וחצי מליון משפחות בגרמניה. במשאל שנערך בקרב גברים בני ש... ומעלה, טענו 54 אחוז כי רכבת ה... לית היא התחביב מהנה. ביריד נירנ... בלטה המגמה לשיחזור תקופות ... בתולדות הרכבת. למרות המחיר ה... היה ביקוש ניכר למודלים מימי ראש... הרכבה.

רעיון ה„שימוש הכפול" (עיי ... ומבוגרים) שלט גם בארגזי הבניה. ל... קהל הוצגו מערכות בניה מעץ למב... מה בולה, כדוגמת ארגזים ובהם ... חלקי עץ, מהם ניתן להרכיב ... מעניינים ומסובכים, החל ממבצר ... רים וכלה בגשר רכבות.

בצד המשחקים הנוסטלגיים, ה... מספר יצרנים תיחכום טכני גבוה ... לו בעולם הבובות. ניתן היה ... בובות שבכו בדמעות אמיתיות ... ייפחו בקול של ממש.

ניסויים בגימנסיה

חוברת בת 172 עמודים, המיועדת להוראה וללמוד של בדיקות כימיות של מזהמים סביבתיים, יצאה לאור בתמיכת השרות לשמירת איכות הסביבה. החוברת מתאימה להוראה כתות הגבוהות של בתי־הספר התיכוניים, בתי־ספר ללבורנטים ולהנדסאים, ויכולה לשמש כחומר עזר לסטודנטים ולכל העוסקים בבדיקות כימיות של מזהמים בסביבה.

מטרת החוברת הינה לעורר את תלמידים למודעות לבעיות הסביבה ולשמירתה, להכרת המזהמים והסכנות הנובעות מהם, תוך לימוד טכניקות ... בדתיות, לבדיקת ריכוזם בסביבה. החוברת חוברה ע"י כות רונן, מורה לכימיה מביה"ס „אורט" בחולון ... נאוה נרקיס, מרצה בכירה בטכניון להנדסה אזרחית בטכניון.

תוכנית החוברת נוסחה בהתאם ... עוררה ענין בקרב תלמידי כתות ... במגמה ללבורנטים בהתשיח ה... שבביה"ס „אורט" בחולון.

היכן התשואות לשחמטאיות?

ארבע ישראליות זכו השבוע באליפות העולמית לשחמט — אולם עוררו בניצחונן הד קלוש בלבד

אלה קושניר

לאה נודלמן

מאת אורי צחור

כאשר מסיימת אסתר ... במקום השישי ... באולימפיאדה, נראה כאי־ לו ... נושא אחר המעניין ... עתונים ועתונות ישר־ אל. ואילו כאשר זוכות השחמטאיות שלנו באלי־ פות העולם, ההד קלוש ... כך טוען אליהו ... האחראי לנבחרת ... הישראלית בשח־ ... שזכתה השבוע באלי־ פות העולם.

... הישג בלתי רגיל זכו ... השחמטאיות אלה ... לובה קריסטול, ... פודרוזנסקיה ולאה ... נודלמן, כל הארבע עולות ... מברית־המועצות, שם כבר ... במשחק השחמט. ... קושניר המיניאטור־ ... היתה אף במשך 11 ... סגנית אלופת העו־ ... בשחמט ויתרה על ... זה ברצותה לעלות ... לישראל. מזה שנתיים היא ... בישראל. בעוד שבו־ ... היא מתעתדת לנסוע ... להולנד כי ליטול חלק ב־ ... שהיא שלב מתק־ ... במסגרת אליפות העו־ ... בשחמט, והיא עדיין ... כי יבוא היום ותג־ ... על האלופה הנוכחית ... נאגינדאשבילי. אלה ... מאמינה כי אם ... לה יעלה הדבר ב־ ...

לנד, שגם בנבחרותיהן שחמטאיות נודעות מה־ גוש־המזרחי שהיגרו ל־ ארץ אחרת בשל נישואי־ הן. באנגליה זו הד"ר יאנה הארטסטון הצ'כית, שהיא לשעבר אלופת צ'כוסלובקיה. מאליפטרו־ בה. הנשואה לשחמטאי נבחרת אנגליה ויליאם הארטסטון. בהולנד זו אלכסנדרה ואן־דר־מי, ל־ שעבר אלופת רומניה לש־ עבר, ניקולאו, שנבחרתה בעבר, רומניה, סיימה יח־ דיו עם בריה"מ במקום הראשון בקולומביה. כאשר יש גם נבחרת של צעירות אמריקניות נמרצות המסו־ תיעות את כולן ברמתן הגבוהה ובהישגיהן ועוד מספר נבחרות מעולות הרי שהקרב לא היה כלל קל.

קרב קשה

לובה קריסטול נמצאת ... חמישה חודשים בארץ, ... להיות כאן. ה־ ... המתגוררת במבשרת ... ליד ירושלים. עם ... ושני ילדיה. היתה ... פעמים בעבר אלו־ ... לנינגראד. גם בעלה ... לובה, יצחק ונגר, הי־ ... שחמטאי מצטיין וניצח ... חודשים מספר בתח־ ... נתניה.

... מהן, אולגה פוד־ ... מדריכת שחמט ... הנוער של עיריית ... אביב. אולגה שחורת ... המתולתלת היא ... אלופת ישראל, תואר ... פעמיים ברציפ־ ... וכמו אלה קושניר ... את השחמט כ־ ... הצעירה בחבורת ... לאה נודלמן בת ה־ ... ירוקת עיניים, שנה ב־ ... ביחסים בינלאומיים וסטא־ ... לאה היא בעלת ... הרב ביותר שב־ ... אלופות העולם ב־ ... שכן לפני ארבע ... עלתה ארצה. לפני ... נסעה יחד עם ... לאולימפיאדה לעיר ... שבסלובקיה הברי־ ...

„הישג כביר"

נכון שאילו היו משתת־ פות נבחרות הגוש המז־ רחי, היו הישראליות מסיימות, כנראה, במקום השני בלבד אחר שחמט־ איות ברית־המועצות. אך להיות הראשונות, אי הז־ שניות בעולם זהו הישג כביר, סבור הקפטן הנמ־ רץ של השחמטאיות, אליז הו לבנט בן ה־48 מבאר־ שבע, שהעלה את בירת הנגב על „מפת השחמט" הארצית.

ברור לכולנו שעם שח־ מטאיות „תוצרת ישראל" עדיין קשה היה להגיע ל־ הישגים כה נעלים, כי ב־ ברית־המועצות זכו השח־ מטאיות להדרכה של טו־ בי בעלי המקצוע בעולם. אך בכל זאת, כאן ביש־ ראל, ניתנו לשחמטאיות אפשרויות קידום ואימון שאיפשרו להן לשמור על רמתן הגבוהה. ראוי לציין במיוחד את „האפוטרו־ פוס" של השחמטאיות ה־ עולות, חבר־הכנסת אבי־ עד יפה, שהוא יו"ר הנה־ לת האיגוד הישראלי ל־ שחמט. עזרתו הרבה היא שסייעה בקליטתן, ואכן הן נקלטו כאן היטב. אילו־ מלא כך, לא היו מיטיבות לשחק, שכן אי אפשר לזכות בהישגים כאשר מטרידות את האדם בעיות אחרות. כדי להגיע להיש־ גים דרושים אימונים, אי־ מונים ועוד אימונים.

כבוד לישראל

לאלה המחפשים תכו־ נות זהות לשחמטאים דו־ מנו כי הזהות היחידה ב־ אופיין של כל ארבע ה־ שחמטאיות, היא בכך שהן מותירות רושם טוב הן על המשוחחים אתן, כל אחת ומיזגה שלה, חן שונות. אלה קושניר הביקורתית המנתחת בעין שחמטאית כל אירוע. אולגה פודרו־ זינסקיה האוהבת פעולה ותמיד לשחק, לובה קריס־ טול השקטה המסורה ל־ ילדיה ולאה נודלמן אוה־ בת החברה שרבים תחומי התעניינותה וזה קצת כו־ נע ממנה להגיע לחישגים טובים יותר גם בשחמט, אם כי בחיפה זכתה להי־ שג מצוין.

אנו יכולים להיות גאים בכך, שקלטנו ארבע צעי־ רות עולות מברית־המוע־ צות (שתיים מתחת לגיל 30, שתיים קצת למעלה מגיל זה), המצטיינות ב־ שחמט, שהביאו השבוע כבוד גדול לישראל כיש־ ראליות לכל דבר, רק עם קצת מבטא רוסי.

מה שבין הפקיד ל...קומקום

על הרגלי השתייה של פקידי הביטוח הלאומי והשפעתם על העבודה

מאת דבורה נמיר

עד כה קראנו ושמענו על מחקרים רב־תכליתיים שביצע בשנים האחרונות המוסד לביטוח־לאומי — שכל מטרתם היתה לשפר את השירות הניתן לציבור. בימים אלה, הגיע לידינו מחקר מאלף ומשעשע, שבי־ צע מוסד זה, בעזרת המחלקה לאירגון ושיטות של אגף מחקר ותיכנון. נושאו המרכזי: הרגלי שתיית תה וקפה של העובדים ו„סחיבת" כוסות וכפיות מהמשרד.

היחס לקהל

המחקר בוצע באחד הסניפים של המוסד לביטוח־ לאומי, ופורסם לידיעת כל העובדים, בבטאון הפנימי של המוסד. נקבע, בין השאר, כי יש קשר בין האס־ שרות לקבלת שתייה חמה ללא שהייה והמתנה, ותוך גישה נוחה למכשיר חימום המים — לבין תפוקת ה־ סניף וכושר העבודה של העובדים תצמאים. בשיעור של 14 אחוז. אם העובדים יקבלו שתייה חמה בתנאים נוחים, זה גם ישפר לטובה את יחסם לקהל ב־8.0 אחוזים.

נמצא, כי תכולת הקומקומים המצויים בתחום הסניף, נמוכה לעומת הדרישה של העובדים הצמאים; וזאת כעקבות גידול כוח האדם בסניף ומאז הפעלת ענף הנכות והרחבת השירותים לתשלומים עבור יל־ דים. הומלץ מיד להגדיל את כושר הרתחת המים והנוזלים החמים האחרים, בשיעור של 27.6 אחוזים, בשנה הנוכחית.

עוד נקבע בסקר, כי תוספת קומקומים וקיצור משך ההמתנה לשתיה חמה, תגביר את הבטיחות בעבודה, תחסוך כ־29 שעות ליום של העובדים המטתינים לשתייה, ותאפשר לנצל את הזמן הזה לעיסוק אחר כגון: שיחות ורכילות בין העובדים, יציאת לקניות, וסידורים, ישיבות ועד העובדים, טל־ פונים פרטיים ועוד.

הכפתור הנכון

במהלך הסקר לא הצליחו החוקרים לעמוד על הכמויות המדוייקות של הכוסות וכפיות הסוכר הנצ־ רכות מדי יום בסניף. כמו־כן לא הצליחו לברר מה מספר הכפיות והכוסות שנעלמו במשך שישה החוד־ שים, מטיתקני הסניף. הם קובעים, כי נושא זה של סחיבות, יצא משליטתה של מחלקת המשק והבינוי, אשר על אף שהוגברה בכוח אדם. ונכחה בחדרים מרווחים בקומה חמישית של המשרד הראשי — לא התפנתה לעקוב בצורה סדירה אחר המתרש בתחום זה.

ההמלצה המרכזית של מבצעי הסקר, היא לכלול בתוכנית החומר של הסניף, התקנת מיכל בדגם של בריכת שחיה, כזו המצויה במלון „הילטון" בירושלים, עם מערכת אספקה של צינורות, שיהיו סמוכים לשולחנו של כל עובד הסניף, ויכללו אספקת קפה ותה בנפרד, שתמלא את הכוסות בעזרת כפתור מתאים.

הכוסות והכפיות יחוו קשורים בשרשרות, בדומה לעפרונות בסניפי הבנקים, בצד שמאל של שולחנו של הפקיד — כך ממליצים עורכי הסקר, בצד ימינו של השולחן יותקנו גלגלי נייר לניגוב חפה בגמר השתייה. כשישתמשו מאזן התשלומים של המדינה, יוחלפו גלילים אלה במיתקנים חשמליים המזרימים אוויר חם, מבוקשים כבושם סיגליות (מתוצרת צרפת), כאשר הפקיד ילחץ על כפתור...

המלצה נוספת של החוקרים, היא, שעל מחלקת ההדרכה לארגן קורס מיוחד לעובדי המוסד לביטוח לאומי, לשיפור נימוסי שתייה והתנהגות בעת השתייה, בעזרת מומחים ואקדמאים בתחום זה, המצויים בשפע במכללות שלנו.

החוקרים גם התעניינו בקשר שבין שתיית התה לבין ההזדקקות לחדרי השירותים, אך הם ממליצים לערוך סקר נפרד בנושא זה.

היכן רואים סגנון Mera מירה

בתל־אביב:
מיקולינסקי, בע"מ אלנבי 45
מיקולינסקי, ובניין דיזנגוף 127
בירושלים:
פרידמן, יפו 45
קומפורט, בן־יהודה 23
פריימן את ביין, יפו 50
בחיפה:
דן גבריאלי, הרצל 18
בנתניה:
חן, הרצל 14
בחדרה:
אביב, הנשיא 49
בראשל"צ:
א.מ.או. רוטשילד 25
ברמת־השרון:
סלון גבי, שד' ויצמן 1
בפתח־תקוה:
מרה, ההגנה 16
בבאר־שבע:
טרקלין, הרצל 64
ברמת־גן:
ויוה, ביאליק 46
בחולון:
ליידי חולון, סוקולוב 52
בבת־ים:
ליידי בת־ים, בלפור 39
ברחובות:
באום, הרצל 166
קפריז הרצל 186

החלטת הממשלה - עיוות חברתי ופגיעה במשק

ייקור המצרכים החיוניים בשעה זו, הגורר עמו ותמיד התייקרות כללית, אינו אלא שמן־שריפה על גלגלי האינפלציה הדוהרת המסכנת את קיום המשק.

ממדי האינפלציה פוגעים כיום בקיומן של כל שכבות העובדים המתקיימים על הכנסה מוגבלת, ולא רק בשכבות מעוטי היכולת.

כל סכסוכי העבודה המועצים כיום את הכלכלה, יסודם במאבק על אפשרות קיום משכר עבודה של השכירים בדרגות־ השכר הבינוניות, ולא רק הנמוכות.

אך במקום ריסון האינפלציה, הקפאת מחירים והקטנת הוצאות תקציביות חביאה. הממשלה בהחלטתה על צמצום הסובסידיות להעלאת המחירים, להגברת האינפלציה ולפגיעה חמורה נוספת בערך השכר ורמת החיים של העובדים.

הסתדרות העובדים הלאומית מוחה נגד המעשה המעוות של הממשלה.

הסתדרות העובדים הלאומית
הועד הפועל

דירות הן

אנו עומדים בתחרות!

עד 30,000 הנחה!

הרצל 50 ראשון לציון

קוו-ואדיס, אריק שרון?

„טוטו אריק" נכנס בימים אלה להילוך גבוה: מה זומם האלוף במילואים **אריאל שרון**? לאן פניו מועדות? שואלים רבים, בנשימה עצורה.

יש סבורים, הוא החליט סופית „לרוץ" בגפו, לעמוד בראש רשימה משלו. ויש הסבורים ההיפך. מאמינים, שכל השמועות מופצות למטרה אחת בלבד: ניהול „מלחמת החשה" לריכוך הנהגת „הליכוד". להבטיח כי אריק ישובץ כמספר שניים ברשימת „הליכוד" לכנסת בבחירות הבאות. יתרה מזו: להבטיח שיאופשר לו לצרף לרשימה אחדים מ־מקורביו. אישים שאינם שייכים לאף אחת ממסגרות „הליכוד".

ויותר מזה: יש מהמרים, ש„מלחמת ההתשה" — או, נאמר, „מלחמת העצבים" של אריק לא נועדה אלא להחליש את עמדה של תנועת החרות ב„ליכוד". הוא מאמין, כי רק החלשת „חרות" תיתן ל„ליכוד" סיכוי של ממש להגיע למעמד של אלטרנטיבה רצינית לשלטון.

ותגובות ה„ליכוד"? שאלתי את מזכ"ל הליברלים, **אברהם שריר**.

„את יודעת, נוח לו", חייך שריר, „הוא יושב לו שם בחווה. יושב ומשקיף מהגדר. למה לא? הוא יודע, שהאופציה להצטרף אלינו תמיד פתוחה"...

„ואתם, אתם מחזיקים לו זאת לרעה?" הסקתי מטון תשובתו.

„מה אגיד לך? תארי לך, איך מרגישים למשל פועלי בית־חרושת, העובדים קשה כל היום, כדי לקדם את מעמדו והכנסותיו של המיפעל — והנה, אחד הפועלים יושב לו בחצר, נהנה מהשמש ורק נכנס פנימה כשמחלקים את הפרמיות"...

• • •

גישה דרוכנית

ג'ימי קארטר

ואם במזכ"ל הליברלים העצמאיים **אברהם שריר** עסקינן; היה זה הוא ש„שלח את **ג'ימי קארטר** לישראל". שריר כיהן אז כקונסול כלכלי בדרום ארצות־הברית. באחד ממסעותיו ביקר באטלנטה ולמד את פעולת המושל קארטר להגדלת היצוא ממדינתו. מייד התקשר עמו ובפיו הצעה: „יש לנו השנה ועידה כלכלית, בה אנו מקווים לשמוע עצות מומחים מכל העולם. התסכים לקבל את הזמנתנו, לבוא ולהשתתף בעידה?"

קארטר — הסכים, וכידוע — בא.

ועתה, כשירושלים מתלבטת מה יהיה יחסו של מימשל קארטר לישראל, משוכנע אברהם שריר, שחילופי השלטון בארצות־הברית הם ל־ברכה: „הדרומיים הם אנשי מדים, אנשי צבא. זכור לי, שבאתי לאטלנטה והוזמנתי אל נשיא לשכת המסחר. הוא הציג עצמו כ...גנרל טרומן. אחיינו של הנשיא טרומן וגנרל בעל ארבעה כוכבים. במהלך כל השיחה הביע את התלהבותו מישראל וטינתו לרוסים"...

גם קארטר היה, כידוע, קצין בחיל־הים ושירת בצבא הקבע משך תקופה ארוכה. „גישתו כגישת גנרל טרומן ושאר מנהיגי הדרום: הם מתנגדים חריפים של הרוסים ואסירי־תודה על ישיבתנו פה, בפתח המזרח התיכון, כדי לעצור בעד התפשטותם באיזור. תראי, שגישה זו תתבטא בעת כהונתו של קארטר!"

ונותר לי רק להוסיף: מפיו לאוזני אלוקים... וג'ימי קארטר.

• • •

מזל ב־יש

יהודית איז'ק

„כל שצריך הוא עין טובה ומזל. הרבה מזל" — זהו וידויה של צלמת, **יהודית איז'ק**: עיניים כחולות צוחקות והרבה חוש הומור. דמויות סטגוניות מנופת של יפו, פינות חמד גנבה תחת אפו של בולדוזר — כל אלה עולים מול עיניך בחן, בתנועה ובהומור בתערוכת הצילום שלה, שנפתחה זה עתה בספריה העירונית של יפו.

„לא תמיד יש מזל", היא טוענת, והוכחה? „בוקר אחד, כשטיילתי ביפו עם בעלי **פרי**, שהוא גם מנהל המחלקה הכירורגית בבית־החולים „דונולו", הקיפו אותנו לפתע רבים מהחולים שבעלי טיפל בהם בבית־החולים. סנדלר אחד, מהדמויות הטיפוסיות של יפו, התעקש ליטול את מידת הרגל של פרי, כדי להתקין לו נעל חדשה, וזאת באמצע הרחוב".

„כשנחלצה הנעל", היא צוחקת, „נעוצו עשרות עיניים ברגל המושטת: חור גדול היה פעור בגרב.

„איזו תמונה! פרי מוקף עשרות מעריצים שעיניהם נעוצות בחור הגרב. ודווקא אז, מצאתי עצמי ללא מצלמה"...

נוה יאבורו...

עד הבחירות בארצות־הברית אמרו כולם: „ג'ימי — מי?"

אחרי הבחירות אמרו: „ג'ימי — מה?"

מקוות שלא יגיע היום בו יאמרו: „ג'ימי — למה?"

• • •

תחרות קשה

גלי עטרי

היא מחכה לו בבוקר. היא מחכה לו בצהריים ומחכה לו בערב. והוא — לא בא. אך לבסוף, לבסוף הוא מגיע. זהו תוכנו של „בוא היום", השיר אותו עומדת **גלי עטרי** ה־שבוע לשיר בשבוע הבא בפסטיבל הזמר הבינלאומי שיתקיים בטוקיו: היא נבחרה כזמרת שתייצג שם את מדינת ישראל.

מתחריה הם רבים. הטובים של כל הארצות ו„חצי ארוויזיון", כדבריה. לראות את השמש זורחת ביפאן — זו חוויה. היא אומרת — ויודעת. כי פעם כבר ביקרה שם. ב־1971. ודעתה על היפאנים?

„אה, זו שאלה קשה: אין לי מושג מי הם, מה הם. כל מה שאני יודעת עליהם ש...הם קטנים!"

• • •

הקדשה לזומרת

אורי צבי גרינברג

ימי־הולדת עליך, ישראל. הנה, היינו עדים באחרונה ל„פסטיבל" הגבורות של המשורר הלאומי, **אורי צבי גרינברג**. בין היתר, הזמינו חברי „מסדר ז'בוטינסקי" את הזמרת **שולמית ליבנת** לשיר לכבודו את „ירושלים של זהב", וכמובן — שירי מחתרת לוהטים.

אורי צבי, על כל שמונים שנותיו, שר עמה בקולי־קולות את כל השירים. לבסוף, שלף עטו וכתב על הזמנתה של הזמרת: „את מסוגלת בכוח קול שירייך להביא יהודים למקורים".

את ההזמנה, החליטה שולמית לשמור לתמיד...

אריאל שרון
כולם מתמרים...

• • •

חשבון פשוט

ברוך גלאון

בעת ובעונה אחת עם **אורי צבי גרינברג**, חגג גם האמרגן הוותיק, שראשית פעולתו ב„תל־אביב הקטנה", **ברוך גלאון**, את יום הולדתו ה־75. חבריו התכנסו בביתו עמוס הפרחים, לחצו את ידו בחום ואיחלו לו „עד 120".

וזה הקפיץ את בעל השמחה: „עד מאה ועשרים? וכי למה?! מספיק לי עד מאה, כי ברצוני להגיע לעולם האמת בעוד כוחי במותני, כדי ליהנות גם מהצגות הנערכות שם למעלה"...

• • •

הפתעה לאבא

משולם גניגר

משולם גניגר — בעליו של מפעל „תיא", נכנס ביום ראשון השבוע למשרדו במפעל. לגביו זה היה יום ככל הימים. אומנם, אותו יום מלאו לו 70 — אך את המלאכה יש להמשיך, כרגיל. הוא נכנס והתיישב על כסאו ליד שולחן הכתיבה — וידו נשלחה אוטומטית אל מגירת השולחן. לפתע קפא על מקומו: לאן נעלמה המגירה?

הוא הביט היטב ונדהם — זה אינו שולחנו! התבונן עוד סביבו ונבהל: לרגע היה בטוח כי אינו במשרדו: צבע הקירות היה שונה; שטיח, שלא היה שם, נפרש מקיר אל קיר; ואפילו הכיסא שישב עליו לא היה מעולם כורסת־מנהלים מסתובבת!

ואז נפתחה הדלת, ילדיו פרצו פנימה ובירכוהו בחום ליום הולדתו ה־70...

מסתבר כי ילדיו, שלא ידעו „מה לתת לאבא לרגל המאורע" — החליטו גנבו להדרו ביום שישי, לאחר סגירת המפעל, צבעו את הקירות, הניחו שטיח מודרני, החליפו את שולחן הכתיבה הישן בחדש ואת הכסא העתיק — בכורסת מנהלים חדישה.

והחשוב מכל: אספו את אלפי הניירות הישנים, שהצטברו במשך ארבעים שנה במגירות. הילדים ה־דואגים מילאו בהם ארבעה ארגזים גדולים ו„השליכו אותם לפח! עתה, בשולחן החדש — שוב אינו זקוק למגירות...

מי שלא היה בבית מרס מפסיד!

בית מרס היום כל בו הרהיטים היחיד בישראל העומד בשורה אחת עם גדולי בתי הכל בו לרהיטים באירופה ובארה"ב.
לבית מרס אין מתחרה.
באלפי המטרים של אולמי התצוגה...
בעושר ובמבחר של סוגי הרהיטים השונים.
ובמחיר הנמוך והאמין המבוסס על מכירה ישירה מן היבואן לצרכן.
בבית מרס לשרותך:
חניה צמודה * מוסיקת רקע * צוות מקצועי ואדיב * הספקה מידית.
בית מרס נבחר גם ב־1976 לבית העסק הנבחר.
* אל תחמיצו את מרתף המציאות

* שולחנות סלוניים דגם שח/10, 90x90 ס"מ, בגוון פליסנדר — 875.— ל"י
* מזנונים ESSEN, 150 ס"מ אורך, בגוון טיק — 1,495.— ל"י
* מזנונים ESSEN, 200 ס"מ אורך, בגוון טיק — 1,890.— ל"י
* כסאות אוכל דגם 111, בגווני טיק או פליסנדר — 275.— ל"י
* שולחנות כתיבה דגם 175 בגוון ESCHE — 990.— ל"י
* מזנונים פיניים רוקוקותיים — 2,695.— ל"י
* מערכת סלונית אירופית "וסלואי", כולל: 6 כורסות (1 פינתית), בריפוד קורדרוי מעולה — 6,765.— ל"י
* שידות בנות 3 מגירות בגווני טיק או אלון — 575.— ל"י
* מערכת סלונית אירופית UDINE, כוללת ספה 3 מושבים + ספה 2 מושבים + 1 כורסה. מרופדות בעור מלאכותי נושם וכריות בד — 6,780.— ל"י
* מזנון "נורדיק" 4 חלקים, בעיצוב קלאסי. כולל מגירות, מדפי ספרים, בר משקאות ועוד. באלון טבעי מחיר יחידה החל ב— 995.— ל"י
* מזנון בר מהודר GARDA, תוצרת אירופית, ב־2 גוונים: שנהב וחום כהה (WENGE), עם מקום לטלוויזיה, 265 ס"מ אורך — 5,390.— ל"י
המחירים לא כוללים הרכבה והובלה כל המחירים כוללים מע"מ.

פרסום ס.ב.ר

במרס בודאי יותר בראי

חשוב להורים!
חדר ילדים אירופי כולל ארון 2 דלתות, ארון מכתבה (סקרטר) ארון לילה ומיטת נוער
במחיר ללא תחרות: 3,150.— ל"י בלבד

בית מרס
מרכז הריהוט האירופי הגדול בישראל
תל־אביב, הרצל 158 • רמת־גן, הרצל 75

בית הספר גלבוע לחשבונאות
נמשכת ההרשמה לקורסים!
הנהלת חשבונות סוגים: 1, 2, 2+1, 3
לימודי ערב
* הקורסים כוללים השתלמות בנוהל חשבונות, במיכון ומחשבים.
* הלימודים יתקיימו בבנין גמנסיה הרצליה.
* הקורסים נפתחים ב־14.11.76
הנחות לחיילות וחיילים משוחררים — עזרה בסידור עבודה בתום הקורס
פרטים והרשמה: רחוב הרבנורק 28 תל אביב ועיי הבימה טלפון 221965 מ־8 בבוקר עד 8 בערב

ההגדה לבית יורדאך

„עני ועשיר" הוא שמה של הסידרה החדשה שתוקרן החל ממחר בטלוויזיה הישראלית. הנושא: סיפורה של משפחה אמריקאית אחרי מלחמת העולם השניה

— מאת נחום שרביט —

הדראמה משפחתית סבוכה, שנמהלו בה מין, אדימות, סודות־ידם של אנשי עסקים גדולים ומזימות של פוליטיקאים קטנים — תקרין את הופעת הבכורה שלה על מסך הטלוויזיה הישראלי מחר בערב. זוהי סידרה חדשה הנושאת את השם „העני והעשיר" היא תמלא את מקום הסידרה „חלומות של זוהר" שהקרנתה נסתיימה בשבוע שעבר. עשרה פרקיה של הסידרה משתרעים על פני השנים שלאחר מלחמת העולם השניה ועד לשנות ה־60 הסוערות.

הדראמה המשקפת יריעה מ־חייהם של אמריקנים, עשויה בקצב מסחרר ובצורה מרתקת. גיבורי הסידרה מתגלגלים דרך מקומות שונים בארצות־הברית עד לחופי הקייט של הים ה־תיכון. העלילה מבוססת על רב־מכר של הסופר היהודי אירווין שו, שתורגם לעברית בשם „איש עשיר, איש עני". אירווין שו התפרסם בסיפרו „כפירי צעירים" על מלחמת העולם השניה, שהיה גם לסרט קולנוע רב קופות. ב„איש עשיר, איש עני" מנסה שו להציג את העולם האמריקאי שלאחר ה־מלחמה. כך גם סידרת הטלוויזיה, אם כי אין היא זהה בכל גירסה לרומן הכתוב.

נשיות אחרות בספר בנה התסריטאי דין רייזנר — את דמותה של ג'ולי פרסקוט.

הסופר וגם התסריטאי אמנם מספרים מדוע התפתחו גיבורי העלילה כפי שהתפתחו, ולבד מהעובדה שהם נעים במעגלים ההולכים ונסגרים לקראת ה־סוף, עולה הרושם שכל מה ש־עולה בגורלם הוא פרי המקרה והמזל.

בצוות השחקנים רבי־המשתתפים נמצאים „שמות" ידועים כביל ביקסבי („הקוסם") וכמה מוותיקי הוליבוד כואן ג'ונסון, ריי מילנד, רוברט ריד ודורותי מאלון.

הסידרה הופקה על־ידי חברת אם.סי.אי. באולפני חברת „אוניברסל" בהוליבוד. הצילומים, שנמשכו ששה חודשים, נסתיימו בפברואר 1976. ביימו — דוויד גרין ובוריס סגל. המפיק הראשי הוא דון אפשטיין, מפיקה הראשי של הסידרה „פרקליט לכל עת".

שני האחים וידידתם בדראמה „עני ועשיר", מימין: תום (ניק נולט), ג'ולי (סוזן בלקלי) ורודי (פיטר שטראוס)

עסקים — ואיגרוף

גיבורי הסידרה הם האחים רודי ותום יורדאך והנערה ה־קשורה בחייהם, ג'ולי פרסקוט. לראשונה אנו נפגשים בהם ב־תום המלחמה ב־1945 בבית ה־ספר התיכון בעיירה קטנה ב־עמק ההאדסון — אך בכל פרק ופרקיה של הסידרה הם מדל־גים, כבספר, על פני הזמן, ו־אנו פוגשים בהם שוב ושוב בתקופות שונות של חייהם, ב־נסיבות שונות ובמקומות שו־נים.

רודי, הבכור, המגולם על־ידי השחקן פיטר שטראוס, הוא תיכוניסט, בן מסור להוריו, מה־גרים מגרמניה החיים בשולי ה־חברה האמריקאית ומתפרנסים בקושי. הוא מצטיין בלימודיו, נאמן באהבותיו ומצפונו נקי עד שהוא משתלב בעולם העסקים האכזרי.

את תפקיד תום, אחיו, מגלם ניק נולט. תום הוא פרחח הדו־מה לאביו מולידו — איש מתוסכל, אלים וגס. תום מוצא פורקן לאלימותו כמתאגרף מק־צועי אכזר, וסופו שהוא מתעדן והולך עד שהוא מתגלה לנו כ־איש נעים־הליכות, בעל מצפון.

שחקנית — ועיתונאית

אמם היא השחקנית הוותי־קה דורותי מק־גאויר — אשה מתוסכלת, שונאת מין, אגוצנט־רית ושתלטנית הנוטרת טינת־עולם לבעלה גס־הרוח.

ג'ולי פרסקוט היפה היא, כ־בספר, הנערה ששני האחים אוהבים בה בתקופות שונות בחייהם. בתפקיד ג'ולי מו־פיעה סוזן בלקלי, מכוכבות הסרט „הלוהט", שהופיעה בין השאר בסרט „שמפו" ו„כך משוחררת ועצמאית, רעבת־חיים, שחקנית, עתונאית וצלמת. היא שתלטנית כאמם של האחים. בספר הגיבורה ה־שניה היא גרטכן, אחותם של רודי ותום. בגירסה הטלוויזי־ונית גרטכן אינה קיימת — אך על דמותה ועל דמויות.

שמירה נוסח גן־ילדים

— מאת אילנת חן —

הגיע תורי. בשעה רבע לשמונה התייצבתי בגן־הילדים בו לומדת בתי כדי לשמור עליו מפני „פעילות חבלה".

הלכתי לשמירה, לאחר שקיבלתי טופס בשם „נספח א', תקנות שעת חרום (אבטחת מוסדות חינוך) תשל"ה — 1974". בטופס זה הטילה עלי „הממונה" בחיה אוסטר, לשמור על הגן ביום זה וזה, להופיע בלבוש הולם „שלא ימנע ממך מילוייה של חובת אבטחה". כן נאמר בטופס: „הנך צפוי לקנס של אלפיים לירות, אם לא תמלא את החובה שהוטלה עליך".

מהטופס לא ניתן להבין מי היא בחיה אוסטר ואיזה גוף היא מייצגת. ברור, שהטופס המשוכפל, ללא כל כותרת וציון מוסד וכתובת האחראים לו, נובע מזלזול מוחלט באזרח. הן מהנוהג שלנו „לקפוץ לדום", ברגע שמשמיעים באוזנינו את המלה: „בטחון".

□

קפצתי לדום והלכתי לשמור.

באסיפת הורים, שהתקיימה בתחילת השנה, הסבירה לנו קצינת בטחון שאנו נשמור עם מכשיר אזעקה נייד. המכשיר לא נמסר לא לי ולא לאמהות ששמרו לפני. במחשבה שניה עלה בדעתי, כי גם אם היה לי מכשיר כזה, לא הייתי יכולה לשנות הרבה כי בשכונה שלנו אין טלפונים. חוץ מטלפון ציבורי אחד. ישבתי וחשבתי: מחבלים צעירים ומאומנים מצויידים בנשק אוטומאטי מגיעים בריצה אל גדר הגן; אני לוחצת על מכשיר האזעקה וכל האמהות בשיכון יודעות: ילדינו בסכנת מוות! כמה אמהות תאמרנה אז לעצמן — הרגעי, חפשי אסימון ורוצי לטלפון הציבורי שבגן־השעשועים והייגי. לאן בעצם? למשטרה? מה המיספר? אולי למשמר האזרחי. מה המיספר? ואם תהיה, חלילה, טעות במיספר, ילך גם האסימון היחיד שמכרו לי בדואר.

קצינת־הבטחון הסבירה לנו גם שאנו „מכוסים" מ־בחינת נזקים, שאסור לנו „למכור" את השמירה לאחר, ושמשרד החינוך מודע לבעייה של העדר מכשירי קשר. לא נאמרה אף מילה כיצד עלינו לנהוג, אם יקרה חו"ח הדבר, שלשמו אנו נמצאות בשמירה. כאשר שאלתי בפשטות, מה עלי לעשות, היא ענתה שיש לסרוק את הגן מבפנים ומבחוץ, לנעול את שעריו לאחר ש־כל הילדים יכנסו פנימה ו־לשבת מחוץ לבניין. כשמדי שעה עלי לשוב ולסייר סביב הגן. כמו כן נאמר לנו, שלא לתת לאיש להי־כנס, בלי „סט" של המועצה המקומית. מילה לא נאמרה. מה עלינו לעשות; אם יבואו מחבלים. אבל, את זאת הסבירה לי ביום ה־שמירה עוזרת הגננת. היא אמרה: „אל תעשי שום דבר, ואל תנסי למלט יל־דים מהגן. תעזרי לנו לאסוף את הילדים ולשבת בשקט, רגועים. אולי יהיה צורך לנהל מו"מ עם המחבלים ועל כל פנים אסור להתנגד להם".

כדאי לציין שהגננת של־נו עומדת לקבל אקדח, כפי שנאמר לנו באסיפת הורים. יהיה אקדח, אך לפי ההור־אות אסור להשתמש בו. ו־אנב — מה כוחו של אקדח בידי גננת מוקפת ילדים, מול 3, 4 מחבלים צעירים מאומנים ומצויידים בנשק?

□

אנחנו הופכות במיסגרת החוק לשומרות, אבל אין לנו כל אפשרות להזעיק מישהו; גם אם יהיה לנו מכשיר אזעקה, לא יהיה לנו את מי להזעיק; ובי־קשר לאיסור להכניס אנ־שים ללא „סט" מהמועצה — מה היה עלי לעשות, כא־שר אדם, שנראה לי כבן־מיעוטים מובהק, הגיע לגן עם ארגז גדול שניתן להט־מין בו פצצת אטום אישית, ואמר: „גברת", ובכך נס־תיים. כנראה, המילון העב־רי שלו. במרחק עמדה מכו־נית אשפה, ואני החלטתי שהאיש מעוניין בפח האש־פה של הגן. פתחתי לו מייד, וניחושי התגלה כנכון. מדוע הזדרזתי לפתוח? משום תששתי, שאם אבקש ממנו „סט" — הוא פשוט יסתלק ויעבור „סט" על פינוי אשפה מהגן.

בקיצור: ישבתי חמש שעות בשמש. נשזפתי וכל מכרי אמרו לי ביום למחרת היום: „את נראית נפלאה".

דנאר בכל חדר
ארונות קיר · ארונות אמבטיה · ארונות מטבח

בכל גודל

בכל מקום
תל־אביב: אבן גבירול 25; רמת־גן, ארלוזורוב 1; כפר־סבא, ויצמן 80; חולון, סוקולוב 129; חיפה, ארלוזורוב 3/א; ק. מוצקין, שד' השוטרים 2; ירושלים, בן יהודה 56; ראשון לציון, רוטשילד 68; באר־שבע, החלוץ 128; נתניה, שער העמק 3; חדרה, הנשיא 61; רחובות, שכונת דניה; נהריה, הרצל 86; טבריה, יוחנן בן־זכאי 7; אשדוד, מרכז מסחרי ד'; קרית גת, חרומון 84.
מטבחי דנאר

אנו פותרים בעיות אוורור

גם בחורף

Venta

REVERSIBLE · המאוורר הדו-כיווני

למטבח: הוצאת ריחות ואדים.
למשרד: הוצאת עשן והזרמת אויר צח.
לשרותים: אוורור מושלם ותחלופת אויר.
למפעלים: הוצאת עשן וריחות והזרמת אויר צח.
למקלטים וחדרי בטחון: שמירה על תחלופת האויר לנוחיות השהייה במקום.
למקלטים רב-תכליתיים: ציוד ונטת מאפשר שימוש במקלטים ככיתות לימוד, מועדונים, חדרי עבודה וכו'.

שרון תעשיות מיזוג אויר בע"מ
רמת-גן, רח' ורדה 2 (פינת אבא הלל 20) טל' 733251
מהנדסינו עומדים לרשותך בייעוץ ללא כל התחייבות מצדך

לראשונה בארץ!

מעתה תוכל לרכוש את השעון שלך
ישר מהיבואן
וכך לחסוך עשרות אחוזים ומאות לירות!

ברשותנו מבחר גדול ביותר של שעוני יד שוויצריים אוטומטיים, אלקטרוניים וקוארץ באיכות מעולה ובעיצוב נהדר.

כמו כן מבחר גדול של שעוני קיר כפריים, שעוני מטבח ושעונים מעוררים

אחריות לשנה * שרות מעולה

NASH נש
IMPORT & DISTRIBUTION CO. LTD.

תל-אביב, רחוב ריב"ל 12, טל' 30989 (מאחורי בנין „אמפא", ברחוב המסגר)
פתוח: 8.00 עד 17.00. ימי ג', ו' וערבי חג, 8.00 עד 13.30

עתה בשערך הלירה יורד בהתמדה
בקנותך שעון אצל נש הלירה שלך שווה יותר!

תכשיר חדש לשיער
שי-ט/7

לחזוק שורשים
לסלוק קשקשים
למניעת שומן-יתר

מוצא ע"י אסיה וזאב נכטהולט — נטורופטים.

הסוכנות הבלעדית להפצה ארצית —
בימ"ש לרפואות דוד גרטי
יפו, רח' אילת 22, טל' 50424,
וכן ברחוב בוקי בן-יגלי 17,
(ע"י קולנוע „נקסים") טל' 225827

„מרצפות ושיש"

מכונת לטוש אוטומטית, 8 ראשים
איטלקית, למרצפות ושיש חדשה.
טלפון: 02-418290, בערב.

"תשתית"
הנפקות בע"מ
הודעה

בהתאם לסעיף 23 לחוק ניירות ערך תשכ"ח—1968 ניתנת בזה הודעה כי פורסם היום

תשקיף

בדבר הנפקת סדרה של 4% אגרות חוב 1986, רשומות על-שם, צמודות קרן ורבית בשעור של 90% למדד המחירים לצרכן, בסכום נקוב כולל של —.15,000,000 ל"י, (סדרה 26).

ניתן להשיג העתקים של התשקיף הנ"ל והחל ביום 12.11.76 גם להגיש הזמנות לניירות הערך המוצעים בו במחלקת ניירות ערך של בנק הפועלים בע"מ, רח' ליליינבלום 24, תל-אביב, ובאמצעות בנקים אחרים ואצל סוכנים של ניירות ערך, החברים בבורסה לניירות ערך בתל-אביב בע"מ.

י"ח בחשון תשל"ז, 11 בנובמבר 1976

דופיע
בטאון חיל האויר מס' 100

בתוכן:

* הגדת 100 הבטאונים — „מהפרימוס" עד „הכפיר" דורון רוזנבלום „מסייר" על פני כל גליונותיו של בטאון ח"א.
* לוחמת האויר בראי הבטאון — מה„פגישה" מעל ערבות הנגב ועד השמדת למעלה מ-500 מטוסי אויב במלחמת יום הכיפורים.
* שתיים מפשיטות מסוקי חיל-האויר — ה„סופר פרלוניס" פשטו מביירות ועד קו אסואן—קהיר.
* סקייהוק מול מיג 17 — קרב אויר היסטורי מעל הפתח-לנד. קרב האויר הראשון בעולם בין מטוסי „סקייהוק" לבין מטוסי אויב.
* המיראז'ים המצריים שקעו בים — התאור המלא של קרב האויר בין מיראז'ים למיראז'ים במלחמת יום הכיפורים.

דגם החוברת: ה„ספיט" השחור
מטוס ה„ספיטפייר" האחרון שטס עדיין בחיל-האויר.

בטאון חיל האויר

הפצה: חב' „גד" בע"מ, רח' צ'לנוב 15, ת"א — להשיג בכל דוכני העתונים

רשת א'

12.00 חדשות.
12.05 „הקונצרט הקאמרי השבועי" (סטריאו). גרילו: קאנצונה; שירים אנגליים מתוצרם של הנרי החכימי והשכוני; הרטי: אלגרו מתוך קונצ'רטו לחמישה; הועכייסטו: סרנדה; מדריגלים מהמאות הט"ז וה-17 מאת מורלי וברד; פרנסה: „פריז העליזה", לחצוצרה ולכלי-נשיפה (שידור חוזר).
13.00 „קלאסיקל".
14.00 חדשות וסקירת עיתונות עולמית.
14.10 „לאם ולילד" — עורכת ומגישה: נילי המאירי. לפעוטות: „חברתי והובת הסניפר". מאת דורית אירגר. קוראת: רעיה אדמוני; „ציצי ציצי בנג בנג". מאת יאן פלמינג. עיבוד לשידור: תמר ליבס.
15.00 „רגע של עברית".
15.01 „לא במגדלי שן" — עם ההיסטוריון אלי שאלתיאל (שידור חוזר).
15.50 „מרחבה" — ערבית של יום יום (שידור חוזר).
15.55 ספר חדש — סקירה.
16.00 חדשות.
16.05 „דיוקן של מלחין" — אליזבת לוטיינס — (סטריאו).
16.45 „רסיטל לשירה ולנגינה" (סטריאו). שוברט: „פנטסיית „הנודד" — עם הפסנתרן בועז היימן (סטריאו). מוסיקה לגיטרה מאת סור, וילה-לובוס, טארגה, סאגרראס, דונה-דיו ובאריוס. מנגן: אברהם ספקטור; ססריטואריים.
17.55 „לחקלאי".
18.00 חדשות.
18.05 „חדיש ומתקדם".
18.45 תוכניות לעולה.
20.45 שיעור בתלמוד.
21.05 שלוש אופרות זעירות: „יתמר". מאת מרק לבדי; „המשפחה-הגברית". מאת פרגולזי; „סיכוכים בטהיטי". מאת לאונרד ברנשטיין (סטריאו, עד 00.13).
00.15 חדשות.
„ריס" — מערכונים ופזמונים (עד 17.00).
17.10 „שירים משלנו".
18.05 „לא קלי" — סיפור של איש מצליח.
18.43 „היום בספורט".
19.00 חדשות ו„היום הזה".
19.47 פרקי היום בתנ"ך.
20.05 „ערוך לשעה".
21.05 „מפגש ועד בכלל" — חדשות מתחום המוסיקה המתקדמת.
21.55 „על רגל אחת" — יהודים ויהדות.
22.00 חדשות.
22.05 „שנות חיינו" — 83 עם הגב' רופין.
23.05 „רגע של עברית".
23.06 „בינינו לבין עצמנו" תוכניתו של גדעון לב-ארי, המוגשת בשידור חי (עד 01.00).

רשת ג'

פזמונים בשרשרת ושירות כל שעה.
16.00 מצעד פזמוני המזרח — „היה היה" (עד 19.00).

גלי צה"ל

12.05 ד"ש עם שיר.
12.45 „שלושה לפני אחת".
13.05 „הנה הנה" — אמנור ומתי כספי מהרהרים על עבודתם המשותפת (שידור חוזר).
13.55 הודעות לחיילים.
14.05 „זכור בחדשות".
14.30 „משלנו" — פיתוח הפזמונים העבריים. מגיש: רם תדמור (עד 16.00).
17.05 „יומן הערב".
18.05 „רדיו-ריבס" — תכנית לצעירים. מגישה: איריס לביא.
19.05 „מקום טוב באמצע" — מגאזין לענייני הרבות ובידור (עד 20.55).
20.55 „הנקודה היהודית" — פינתה של חנה זמר.
21.05 „רסיטל חיים" — לייעוץ גנטי (שידור חוזר).
22.05 אחרית יום-חמישי.
23.05 מוסיקה מתוך סרטים ומחזות מוסיקליים.
24.05 „גבר ואשה". בהנחיית מני פאר (עד 02.00).
02.00 מבזק ידיעות.
02.05 „לא רוצים לישון" — עם ענת דוליצקי (עד 05.00).
03.00 מבזק ידיעות.
04.00 מבזק ידיעות.
05.00 מבזק ידיעות.
05.05 „חמש חמישי" — שירים ופזמונים אל תוך הבוקר (עד 05.58).

רשת ב'

12.05 „במיקצב יוצר".
12.30 „שירים משלנו" — שירים ישראליים.
12.53 „מאיך עד תו".
13.05 „בחצי היום".
13.30 שיר ופזמון.
13.45 „מי, מתי, היכן" — עם מופעי אומנות ובידור.
14.10 „לי ולך — שיר וברכה" — מצלילי המזרח.
15.05 „חייכי לי בין שיר"...

טלויזיה

17.30 „טלפלא". מגישה: שרה פרידמן (לילדים).
17.50 „עמק החיות המוזרות" — על פי סיפורת של טווה יאנסון: סרק שמינו (אנגלית, תירגום עברי, לילדים).
18.00 סרטים מצויירים. — (אנגלית, תירגום עברי, לילדים).
18.30 קיצור החדשות (ערבית).
18.32 „בחרנו לך", תוכנית נוספת וכה מבחר שירים, ריקודים וסצנות מתוך סרטים. מביאה לשידור: פ. אשר (ערבית).
19.00 „יש לי שאלה": ברפואה, בכלכלה ובחברה. מפיק: יעקב למדן (ערבית. תירגום עברי).
19.30 חדשות (ערבית).
20.00 משחק השבוע — (ספורט).
20.50 לקראת שידור.
21.00 „מבט לחדשות".
21.30 „כל-בו טק". מפיק: גדעון לב-ארי.
22.00 „על-כותרת" — מוסף טלוויזיה שבועי. עורך ומגיש: ירון לונדון.
23.00 „בערבות אריזונה": „לחם נעורים". פרק של החווה נתון בסכנה עקב גניבה. חשוד יהיה העורך אשר נקלה בכל סיקו בשארית כספו על גירון (אנגלית, תירגום עברי-ערבי).
23.50 ספוקו של יום. חדשות.

הטלויזיה הלימודית

12.10 אמנות — הבה נגזור את הקו.
12.30 חשבון ד' — צורות חוזרות.
13.35 שירטוט ט' — קטע ישר.
16.00 היסטוריה ט' — הרנסנס. ביקורת. אמנות, מוסר, חינוך וחברה.
16.30 צופן ג'ינגל — 13.
17.00 ספרות — סדרה בה. פרקים ...

לכל תכנית טלויזיה
ZENITH
עם מעגל הקסמים

צלילי השבוע — זב אורח

המנצח פול פאריי עם הפילהרמונית ב„היכל-התרבות":

יעילות והתלהבות

קונצרט התזמורת הפילהרמונית, סידרה שניה, שהתקיימה בשבוע שעבר ב„היכל התרבות", זימן לנו מחדש את המנצח הצרפתי הדגול בן התשעים פלו פאריי. בגלל יעודו הלאומי ובקיאותו במוסיקה של ארצו — נכללו בתוכנית שתי יצירות מופת של מלחינים צרפתים.

בשתיהן לא נעזר המנצח בתווים והפליא בכוח זיכרונו גם בגילו המופלג. פאריי הצטיין כתמיד באמנות צימצום התנועות, ללא הדגות וזועות. וזלת ברגעים דרמאתיים — נע שרביטו בתזוזות קטנות ביעילות רבה של הנדויה.

תחילה נוגנה הסואיטה לתזמורת „אמא אווז" מאת מוריס ראוול, אותו הכיר המנצח אישית והינו בקיא ביצירה בכל בת-קול. היא נוצגה במלוא שפע צבעיה ובגווניה הסימפוניים — ובתיאור תמים של חמשת הפרקים, שהם הסוגות דמיוניות של ילדים („היפהפיה הנמה", „אצבעוני" וכדומה).

בפרשנותו של פאריי נתחדשו גם חוויות „הסימפוניה הפנטסית" של ברליוז. נגני התזמורת היו במיטב יכולתם הטכנית — ושרויים בהתלהבות. מן היצירה הנודעת ביותר „אפיזודה בחיי אמן" הם הפיקו את תמצית לחני האהבה הלוהטים; הדרמה של ... הדמיונית לגרדום ... ספות.

סולן הערב, ד... בתנול — נינג... הנבן; וכתמ... הזירה מס...

ערב... עם... ו... ו...

...פגשות כ...

נקהל הרב, שמילא את ה... מוטיקים יוצאי ברית-המועצות הכירוהו שם כשיצא פס על ידי הצ'לן העולמי רוסטרופוביץ'.

אף כי בסונטה של בטהובן (בפה-מאז'ור, אופוס 5 מס' 1) כיסה הפסנתרן תדיר את קול הצ'לו — גילה יאסודה את שליטתו השלימה בכלי; ואת התכונות המוסיקליות שבהן התברך. בצלילים חמים, מלברים מלב, נשמעו כל פרטי הסונאטה עמוקת הניבים.

הצ'לן הפך לפייטן בחמשת הקטעים הרומאנטיים של שומן וגילה הבנה במוסיקה של פאול הינדמיט.

הערב היה מעניין ונעים גם הודות לפסנתרן המעולה. בסיומו נוגנה סונאטה נדירת-ביצוע מאת רחמנינוף. כאן שמענו לחנים נוסטאלגיים הרמוניות דשנות ולא מעט מן הפאתוס הנבוב בפרקים ממושכים מדי.

הסרט התיעודי „חופשי למות", בבימוי רם לוי:

תחזית חברתית קודרת

הסידרה התיעודית „מצוקה דור שני", שתסתיים בדיון במסגרת „השעה השלישית", העלתה על המסך את החטא הקדמון של החברה הישראלית: הנצחת הפער החברתי ויצירת אקלים תרבותי, שבו עוני מצוקה ונחשלות עוברים בירושה מאב לבנו.

הסרט התיעודי הראשון במסגרת הסידרה, „חופשי למות" (יום ב') ניסה לעמת את הצופה עם עצמו, עם תפישותיו, עם השקפת עולמו. הוא הראה את מעגל החיים סביב משפחה אחת, משפחת מור-חיים משכונת שבזי בשולי תל-אביב — וניסה להעניק למראות האלה פרשנות מן האולפן. זוהי שיטה מקובלת ביצירות דוקומנטאריות מסוג זה, בעיקר כשהנושא עשוי להיות שנוי במחלוקת ואינני מוצא בה חידושים מפליגים — לנירות שטרם נוסתה עד כה על המסך הישראלי. קטעי המשחק אמרו את הדברים בצורה ברורה, פסקנית למדי וחד-משמעית. הם ניסו לגרות את מחשבתם של הצופים, להעניק לו זווית ראיה ביקורתית לגבי מה שהראו לו המצלמות, לפתוח אפיק חדש בפני מחשבתו. לרגעים היה נראה לי, שהסרט מנסה להאכיל את צופיו עם כפית בפה.

אבל מן התגובות שהספקתי לשמוע מסתבר, למרבה ההפתעה, שפיותיהם של צופים לא מעטים נשארו סגורים. הם סירבו לפתוח את ראשם ואת ליבם בפני הרהורים ספקניים של יוצרי הסרט והמשיכו להתייחס אל הגיבורים התיעודיים, ... משפחת מור-חיים, על-פי דפוסי ... המקובלים על החברה הישראלית ... שת את הרכושה הפרטי ואת ... הקיים כאילו היו גזירה ... אות הצדק עלי-אדמות וה... ביותר של המוסכמות ה... חת מור-חיים נתנה להם, ... סיבות לגמרי לא רעות ... התברתיות המקובלות. ... צדקנות וניבערות זעיר-... מהן.

*

...יה אינו עובד. המצלמה ... רוע על-גבי המיטה. נהנה ... שלים עם גורלו ומנסה למ... ידוקים בנאליים לחיי בטלה ... הסמים וההימורים. לשונה של אשתו העניקה לתמונת-... צירי — ואולי גם סיבה נוספת להתנשאות חברתית מצידו השני של המיתרס החברתי. קשה מאוד להזדהות עם דמויות כאלה. אבל תמהני, אם התסריטאי-במאי-מפיק, מר רם לוי, התכוון ליצור הזדהות. הוא הפעיל את מצלמותיו על-פי האסכולה הברכטית בתיאטרון — כשאת מקומו של הקאתארזיס וההזדהות תופס נסיון לגרות את המחשבה: איזו מין חברה יצרנו כאן, שנים כה מעטות אחרי קום המדינה?

אבל הסאלון הזעיר-בורגני מעדיף את ההזדהות. הוא יכול היה להזיל דימעה לשמע ריזל הקטנה, שאמרה בפשטות: „יהיה לי טוב רק אחרי שאמות". הדברים נוגעים ללב. אבל מר לוי, אחד היוצרים המוכשרים ביותר בטלוויזיה הישראלית, לא ביקש את דמעות הצופים. לא את רחשי ליבם והזדהותם. הוא רצה לגרור אותם למחשבה. זוהי, במציאות הישראלית, משימה בלתי-אפשרית. השמרנות והמרוגעות יצרו כאן דפוסים מקובלים, שאי-אפשר כמעט לפרוץ דרכם — ושום זווית-ראיה חדשה ושונה מן המקובל לא תצליח לערער את המקובלות המקודשות.

אחד הקטעים החריפים בסרט היה, לדעתי, זה שהתעכב על בית-סיפרם של ילדי משפחת מור-חיים. זהו בית-ספר ממלכתי-דתי, החוזר על אמיתות ממלכתיות באוזני ילדים שזקוקים להרבה יותר מכך. היה משהו פאתטי בדמותה המשננת באוזני תלמידיה אמיתות לאומיות משירו של ביאליק „אל הציפור"; ובהערותיהם של התלמידים, שחזרו חזרה מיכאנית על האמיתות האלה. לאחר מכן, בחדר המנהל, מסתבר לפתע שתלמידה אחת כזאת אינה מסוגלת לנהל שיחת חולין פשוטה, בעברית הבסיסית ביותר — מבלי לעמוד נבוכה, כמעט מבויישת, נטולת מילים ומענה. המנהל שואל אותה: „מה השאלה הראשונה שהמורה שואלת אותך כשאת נכנסת לכיתה?" והיא עונה בפשטות ילדותית: „למה אחרת?"

יתכן מאוד, שדור ההורים אכן השלים עם מצבו. כפי שמשתמע מדברי בני הזוג מור-חיים; וקרוב לוודאי, שהחברה אינה מסוגלת עוד להושיט להם את ידה, מלבד לסייע להם מבחינה חומרית ולקיימם על סף הרעב. השאלה האמיתית היא אם קצרה ידה להושיע את הדור השני לעוני והמצוקה? האם מישהו באמת סבור, שילדי מור-חיים יגדלו לתורה ולמצוות ולמעשים טובים? הלא המצלמה עצמה חשפה אחד מהם, ילד בן 10 לכל היותר, מדגים עישון חשיש?

מי שממהר לדון את זוג ההורים לכף חובה שוכח, לדעתי, את העיקר: מה תהיה דמותה של המדינה הזאת מחר ומחרתיים? איך יראו רחובותיה, שבהם ישוטט הדור השני של המצוקה? מה תהיה רמת צבאה, שהכל ממהרים לקשור לו כאן כתרי תהילה? מה יהיה אקלימה התרבותי והרוחני? סירטו של מר לוי העניק תחזית חברתית קודרת.

אם לשפוט לפי הפרק הראשון — זוהי סידרה שמבטיחה טובות. מר לוי אינו רק במאי השולט היטב בכל רזי המדיום, אלא קודם כל אדם חושב ובעל זווית-ראיה מקורית ונוקבת, שהעניקה לסירטו מימד אינטלקטואלי אמיתי. חשוב מאוד, לדעתי, שמשתתפי הדיון ב„השעה השלישית", שתתקיים בשבוע הבא את הסידרה, יהיו באמת אנשים שיש להם מה לומר על הנושא מכל זווית אפשרית — כי זוהי, בסופו של דבר, אחת מבעיותיה הנוקבות ביותר של ישראל בשנות ה-70, אם לא בעית הבעיות.

נדית נגמן

חילופי תרבות באר-שבע-ירושלים

תיאטרון „החאן" בירושלים והתיאטרון בבאר-שבע — הם שני מוסדות תרבות צעירים יחסית, המתוחים לעריכת נסיונות בתחום הבמה; והשבוע הגיעו ביניהם להסדר של חילופי אולמות. בעזרתו של הטכס זה יוכל „החאן" להעלות את הצגותיו בבאר-שבע והתיאטרון בבאר-שבע יוכל להציג ב„חאן" בירושלים.

כך יארח השבוע תיאטרון ה„חאן" את „מר סלואן" מבאר-שבע — ואילו „משרתם של שני האדונים" שהוא יציר „החאן" — יתהולל על במת באר-שבע.

התוכנית הבאה לחודש דצמבר מגלה את סדר המשך חילופי התרבות: „סיפור גן-החיות" של אלבי, מתיאטרון באר-שבע — יעלה בירושלים; ואילו ה„חאן" הירושלמי יביא לבאר-שבעים את „המהגרים" של מרוז'ק. אין ספק, ברכה לכל הצדדים המעורבים בדבר, כולל הצופים.

בינתיים החלו בימים אלה בבאר-שבע החזרות על מחזהו של לורקה „בית ברנרדה אלבה" מחזה שכולו מיועד לנשים — פרט לבימאי ההצגה: יורם פאלק.

המתרגמת היא עוזה צבי התפאורנית והתלבושות הן משל מרים גורצקי, והמשתתפות, כאמור, נשים בלבד: ציפורה פלד היא ברנרדה אלבה; ג'טה לוקה היא המשרתת הזקנה לה-פונסיה; ובנותיה של ברנרדה הן: מרגלית סטנדר, חוה אורטמן, אסתי קוסביצקי, זהבה שביט ורבקה גוימן.

זוהי עבודת הבימוי הראשונה של יורם פאלק מאז נכנס לתפקידו כבמאי-בית של התיאטרון. הוא חזר עתה מחמש שנות לימוד והשתלמות בלונדון — בבימוי לתיאטרון, לקולנוע ולטלויזיה.

*

שירי ביאליק לילדים בגיל רך

בתוכניה הכתובה באותיות דפוס גדולות ומנוקדות עם ציורי ילדים, חיות, פרחים וציפורים — מספרים השחקנים בלהה מס ויוסי קינן: „לפני כ-100 שנה נולד חיים נחמן ביאליק בכפר ראדי באוקראינה, הוא היה ילד עני ויתום וחלם תמיד על שדות ירוקים, עם טהוכה וציפורים, כשעלה לארץ-ישראל הוא היה כבר משורר מפורסם, הוא אהב ילדים, וכדי לשמח את ליבם, כתב להם שירים".

כדי לשמח את הילדים החליטו בלהה מס (שגם ביימה את המופע, התפאורה של מיה הופמן והעיבוד המוסיקלי של מולדי שצמן) ושותפה למבצע יוסי קינן — להביא לבמה במופע קטן ואינטימי מבחר הידועים של ביאליק, כשהם, שרים, משחקים משיריו ורוקדים את השירים, עם קריצה שובבנית של הומור.

המופע, המיועד לילדים בגיל הרך (מגן חובה עד כתות ג') מביא לילדים בדרך קלה ונעימה את קן לציפור, יוסי בכינור, אניה מעבר לים, פרח לפרפר ופרפר לפרח, בגינת הירק, צילי וגילי, רוץ בן סוסי, גדנדה, אצבעוני ועוד משיריו של המשורר הלאומי, שבסך-הכל אהב ילדים.

תל-אביב-יפו

9.30—7.15—4.30
צפון: „כועס הלילה"
ציון: „אנשים יפים"
ציוני: „מימונות"
אסתר: „אשת תמימה" 9.30 .7 .4.30
גיאורה: „סטודנטית ושמת תשוקה"
גת: „למות או לא להיות"
גורדון: „עולם אכזר"
דקל: „ההזדמנות השניה"
דיזנגוף: „חייל ממין נקבה" 9.30 .7.15
„המיטה המעופפת" 9.30 .7.30
גורן: „פושע בשדרות החוק" 5.30
הוד: „החזירו לי את בני"
יעל: „שכנות עומדות בתור"
חן: „הצייד"
לימור: „יופי דף"
מוגרבי: „כל אנשי הנשיא"
מקסים: „לנו החתיכות האנגליות"
פאר: „רוצח — אבל פוחדת"
10, 12, 2, 4, 7.30, 9.30
שביט: „התשוקה האחרונה"
10, 12, 2, 4, 7.30, 9.30
נגה: „שמחות המידבר"
כחול: „סתם חושים"
קולנוע 1: „מציצים במשפחה"
קולנוע 2: „רחובות זועמים"
10, 12, 2, 4.30, 7.30, 9.30
שחף: „קן הקוקיה"
פריז: „אהבה ואנרכיה" 9.30 .7 .4
10, 12, 2, 4, 7.15, 9.30
„גני חבק אותי"
„פוליס פיטון 357" 9.30 .7 .4.30
„ללא מניע"
„המלכודת" 9.30 .7 4.30

תכית: „אלים מן החלל החיצון"
תל-אביב: „מלתעות הדב"
תמר: „למות מתשוקה"
10, 12, 2, 4, 7.15, 9.30

חיפה

4 6.45—9
אורדן: „נקמתה של בת"
אורה: „פוליס פיטון 357"
אוריון: „משודיה באהבה"
אורלי: „אהבותיה של בלונדינית"
אמפי: „העולם האכזר"
ארמון: „קרב קשה במיטה רכה"
חן: „צמד בכותרות"
כרמל-גנים: „חזרה למשפחה" 7, 9
מוריה: „אנשים יפים"
מירון: „המרוץ לתאוה"
עצמון: „גבעת חלפון אינה עונה"
סאר: „הבוגר"
רון: „איש ההפקר"
שביט: „צלילי חצות"

ר"ג-גבעתיים

9.30—7.15
אורדע: „הארטיסטים באולימפיאדה"
אואזיס: „לנו החתיכות האנגליות"
אורלי: „הגברת עם הקמליות"
ארמון: „הצייד"
הדר: „גבעת חלפון אינה עונה"
לילי: „התחנה הבאה גריניץ' וילג'"
רמה: „חטאי לקמרון"
רמת-גן: „מלתעות הדב"
שביט: „הנדנבורג"

אור יהודה

גילן: „הבן האלמוני" 8

אשדוד

9.30—7.15
אסתר: „עולמו של רג'קפור" 6.15
„בעבור חופן דולרים" 9.30
אולימפיה: „מעקב באפלה"
אשדוד: „קן הקוקיה" 7, 9.30

אשקלון

9.30—7.15
אסתר: „עוד תזרח השמש"
חן: „הטיטנים"
מאור: „חשיבותה של אהבה"

בת-ים

9.30—7.15
אורנים: „מלתעות"
סביון: „יצאניות המחוז"
עצמאות: „חייל בכחול"
רמת-יוסף: „הזוג המוזר"

הרצליה

דוד: „שובבת שכנאית" 7, 9.15
דניאל: „בגידות שבנשואין" 7, 9
היכל: „תשוקות האסירות" 7, 9.15
תפארת: „רסיסי חיים" 7.15, 9.15

חדרה

חוף: „צמד בכותרות" 7, 9.15

חולון

9.30—7.15
ארמון: „היו זמנים בהוליווד"
מגדל: „חרון ממונעת קריסטר"
סבוי: „מלתעות הדב"
רון: „התקוה האחרונה"
רינה: „הארטיסטים באולימפיאדה"

כפר-סבא

חן: „הבן האלמוני" 8.45

לוד

9.15—7
תרבות: „אהבה צרפתית"
נוה זית: „גבעת חלפון אינה עונה"
החמישיה: „מי את אהובתי"

נס-ציונה

נוה: „המערות המקסימות"

נתיבות

שביט: סרט הודי 8.30

נתניה

9.15—7
אסתר: „בגידות שבנשואין"
שרון: „פוליס פיטון 357"

פרדס-חנה

דקל: „אקסודוס" 7.30

פתח-תקוה

9.15—7.15—4
הדר: „עוד יאיר השחר"
היכל: „האיש שהימר על חייו"
שלום: „וידויו של תלבך"

ק. אונו

אור-און: „האגם" 8.30

קרית-ביאליק

סביון: „אנשים יפים" 7, 9.15
ספיר: „גבעת חלפון אינה עונה" 7, 9

קרית-חיים

בית העם: „אנשים יפים" 8.45
היובל: „אני רק אשה" 9.15

קרית-ים

ניצן: „גבעת חלפון אינה עונה" 5, 9.15

קרית-מוצקין

אורות: „אני רק אשה" 7, 9.15

קרית מלאכי

9.15—7
בידור: „האיש שלנו בוליס"
הוד: „איש חצות"

קרית-שמונה

חרמון: „ג'.ר" 6.15, 8.30
שניר: „קן הקוקיה" 6.30, 9

ראשל"צ

9.15—7
ראשון: „מות הנמירה"
רון: „גורלו של הוסאי"
בעמון: „אנשים יפים" 8.30
תפארת: „אני רק אשה"

רחובות

9.15—7
בית-הפועלים: „הסמוראי" 8
הדר: „נהג מונית"
חן: „גבעת חלפון אינה עונה"

רמלה

9.30—7.30
תמגדל: „המרוצה העליונה" 7.30, 9.30
„האינדיאני הקטן" 4.45
מרכז: „משימה הדרקונים"
פאר: „הטרמפ המסוכן"

רעננה

אורות: „סיפור אהבה" 8.30

HORIZON FILMS LTD. בשיתוף עם סרטי נח

גאים להודיע על תחילת הפקת
סרט היוקרה הישראלי
של הבמאי מנחם גולן

מבצע יונתן

בכורה עולמית על 15 מסכים בישראל   במוצ"ש 12 לפברואר 1977

יהורם גאון	יהודה ברקן	גילה אלמגור	שייקה אופיר	אסי דיין	ראובן בר-יותם

גבי עמרני	יוסף שילוח	עודד תאומי	שושיק שני	אריק לביא	שמואל רודנסקי

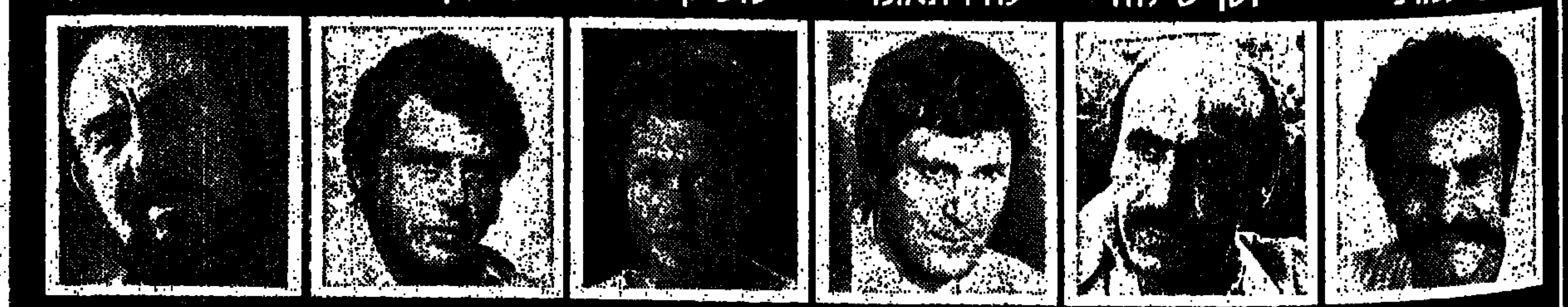

רחל מרכוס	אורי לוי	יהודה אפרוני	שמעון ישראלי	סיביל דנינג	מארק היט

מפיקים: מנחם גולן-יורם גלובוס תסריט: קלארק ריינולדס מוסיקה: דב זלצר ציור: קולי סנדר עורך: דב הניג
מפיק בפועל: רוני יעקב צלמים: אדם גרינברג, יחיאל נאמן, אמנון סלומון מנהל הפקה: דני פרלמן מנהל צוות: אמנון גלובוס
ליהוק: לביאה הון הפצה בישראל: סרטי גלובוס-האחים אלה ניהול הפצה: דן דימבורט מעבדות: ברקי ישראל

פרסום רע

סרטי „שפירא" בע"מ מציגים:
סרטו של מרקו בלוקיו
ספורו של טירון בצבא ההופך לגבר

מארש הנצחון

VICTORY MARCH

פרנקו נרו   מיו מיו
מישל פאלצ'ידו   פטריק דאוויר

ממו.
בכו...
פרסום גולן

DRIVE-IN CINEMA TEL-AVIV
קולנוע דרייב-אין ת"א

בכורה ארצית
במוצ"ש 13.11.1976
בקולנוע „דרייב־אין" תל־אביב
כל ערב בשעות: 7.30—9.30

ג...ירת המעורבונים הקלסיים ב'צהרי היום' 'שיין' מצטרף בגאווה סרט חדש

הבריחה הגורלית

Molly and Lawless John

ורה מיילס
סם אליוט

...בצבעים המגורים

דעת העתונות
על הסרט
„עולם אכזר"

„דוקומנטים
נדירים
מפתיעים
ומזוזרים"
„ידיעות אחרונות"

„סצינות
מרתקות"
„הארץ"

„מצטיין...
צריך לראות"
„דבר"

„כדאי
לראותו"
„חיום חוח"

אמיתי!
מדהים!
נדיר!

עולם אכזר

עולם מטורף
צעיר ופראי..

SAVAGE MAN - SAVAGE BEAST

4 שנות צילום בכל העולם
הפכו לסרט מרתק
...אלברטו מוראביה

שבוע 10 תל־אביב „גורדון" 4.30, 7.30, 9.00	שבוע 3 חיפה „אמפי" 4, 6.45, 9	שבוע 3 ירושלים „רון" 4, 7, 9

סרטי ...

בקולנוע „דרייב־אין" תל־אביב
ממוצאי־שבת 13.11.76 בשעה 5.30
סרטו של ולט דיסני
לכל המשפחה

שירת הדרום

SONG OF THE SOUTH

ג'יימס באסקט ✶ הטי מקדניאל
וילר המלא ✶ בובי דריסקול

פורום פילם ● בצבעים

סיפור אהבה שנולד בלהט של מרד נעורים

הזרע הפראי

"WILD SEED"

מייקל פארקס ✶ התגלית החדשה ✶ סליה קיי

בכורה ארצית
ממוצ"ש 13.11.76
בקולנוע „דויאל" ת"א
4.30—7.15—9.30

התיאטרון העירוני באר־שבע

עלי כנור
קומדיה מוסיקלית
מאת ערה מנרנהוט
עפ"י שלום עליכם
מוסיקה: צבי פליישר
בימוי: חנן שניר

הצגות בכורה
חלילה ה־12
מאת שקספיר
תרגום: אהרן מגור
בימוי: חנן שניר

הצגת בכורה
בית ברנרדה אלבה
מאת לורקה

מלכת שבא

מאהבים את מר סלואן

נצחון האהבה על הפוליטיקה ?!
סרטה של לינה ורטמולר
ג'יאנקרלו ג'יאניני בפרס שזכה אותו בפסטיבל קאן
מריאנגלה מלאטו כשחקן הטוב ביותר

אהבה ואנרכיה

Love and Anarchy

שבוע 2 „פריז" תל־אביב 10, 12, 2, 4, 7.15, 9.30

סרטי שפירא בע"מ מציגים
איב מונטאן   סימון סיניורה
בסרט המתח של אלן קורנו

פולים פיתון 357

פרנסואה פרייה, סטפניה סנדרלי, מתיו קרייר

שבוע 8 „אופיר" ת"א | שבוע 8 „אורה" חיפה | ממוצ"ש 13.11.76 „רינה" חולון

Little Tel-Aviv

תל־אביב הקטנה

לרפי והחבורה העליזה ברכות חמות
לפתיחת המסעדה „תל־אביב הקטנה" — עלו והצליחו!

אריק סמית, ארכיטקט

נגרית שמן
מבצעת עבודות נגרות במקום
הירקון 352 תל־אביב, טל. 447812

קרני תכלת / אלברט בן מוחה,
יהושע קליגר, יבוא, שיווק,
והפצת מוצרי חשמל ותאורה
קבלנים לביצוע עבודות חשמל
ותאורה — רחוב ירמיהו 22
תל־אביב, טל. 447605

מירי בן יוסף / יחסי ציבור

מרכז הקונדיטורים והמטבח
רח' פרישמן 2, תל־אביב, טל. 615088

ש. ארגל
אספקת ציוד וכלים לבתי מלון ומסעדות
שטח נמל תל־אביב (הכניסה מיורדי הסירה), טל. 451242

חברת כביר, מבשלות שיכר בע"מ
יצרני בירה ומשקאות קלים

מועדון דראייטי בישראל
רח' רב"ק 13, תל־אביב

אמפוניק
מתכנני מערכות הקול בתל־אביב הקטנה
אבן גבירול 139 ת"א, טל. 244893

תלקור בע"מ
ייצור ושיווק מקררים מסחריים
לתעשיה ולמסעדות
רח' העליה 66 תל־אביב, טל. 826950

מיסטר סינג, מסעדה סינית
פרישמן 12, תל־אביב

דגן ושות'
חברה לבנין ופיתוח בע"מ
מרכז תיירות חדש, אילת

סטודיו אדלר
מעצבי העבודות הגרפיות במקום
רח' בוכליק 17, תל־אביב

יריד המשקאות בע"מ, אריה דודיק
הפצת משקאות חריפים ובירה
יבואני בירה הולנדית „כרדח" — „מקול",
רח' הירקון 33 תל־אביב, טל. 58973

מזג
שרות מזגני אויר
רח' נס ציונה 1 תל־אביב, טל. 58860

בנימין אילת,
משרד לביטוח כללי
רח' אלנבי 113, תל־אביב, טל. 611052

סינגינג במבו
המסעדה הסינית,
רח' הירקון 317, תל־אביב

ראווה
עבודות זכוכית לויטרינות
רח' העבודה 11 תל־אביב, טל. 285928

אדריכל ישראל גודוביץ,
תל־אביב

זרח, יוסף בן חורין
עבודות פליז ונחושת
רח' רוקח 3 תל־אביב, טל. 56616

צבי עפרון
החברה לפיתוח חוף האלמוג

פרסום נ. מוסינזון בע"מ
רח' שלום עליכם 52, תל־אביב

בתל־אביב הקטנה (אז) וב„תל־אביב הקטנה" (היום) מרימים כוס יין כרמל מזרחי לחיים ולתיאבון

פצצת מין כולה אש ותאווה
שהדליקה את כל האוניברסיטה

גלוריה גודה
סטודנטית ושמה תשוקה

הקומדיה של השנה
שבוע 6 ואחרון — תל־אביב „בן־יהודה" 4.30—7.15—9.30
שבוע 3 ואחרון — ירושלים „הבירה" 4.30—7.00—9.00
בקרוב בחיפה „אמפי"

ברט ריינולדס
הוא
"GATOR"

פושע בשרות החוק

שבוע 4
בכורה ארצית
בקולנוע „הודיו" ת"א 4.30, 7.30, 9.30

United Artists

מועדון נובמבר

הפתיחה: ביום שלישי 16.11.76

מועדון לילה בעל סטנדרטים גבוהים מקביל למועדוני הדבי והגדולים באירופה.

עם תכניות בינלאומיות מגוונות:
- התכניות האמנותיות בימי חול ומוצ"ש
- התכניות האמנותיות בימי ששי
- מוסיקה לריקודים חול משעה
- בשבת תה־מנחה עם התכנית המלאה
- חשוב למוסדות: ניתן להזמין מראש סעודים לחנוכה.

רח' יפת 15, יפו (ליד חשעון) טל. 821243

התיאטרון העממי א. דשאופשנלו - הפקות בטי בבר מציגים:

אריאל זילבר עם "רוצי שמוליק"

מאיר פניגשטיין — תופים
איתן גדרון — גיטרה בס
נעם זייד — כלי הקשה
יהודה עדר — גיטרה

הצגות בכורה
12.11 ב־9.30
13.11 ב־8.30
17.11 ב־8.30
18.11 ב־9.15
19.11 ב־9.30

ששון גבאי (מנטר)

התיאטרון החאן הירושלמי

אדיוט
בחאן הירושלמי
הערב 11.11 * מוצ"ש 13.11

רוזנטת קרנן
ת"א „בית־דורי"
מוצ"ש 13.11 ב־9.00
כרטיסי „דוקי" ובמשרדים

החל ממוצאי־שבת 13.11.1976 ● בעת ובעונה אחת

ירושלים „עדן"	שבוע 5	תל־אביב „חן" 4.30, 7.15, 9.30	שבוע 5

הוא ביצע את משימות הצייד שהמשטרה לא יכלה להן...!

600,000 מבקרים בשבועיים הראשונים בצרפת

ז'אן פול בלמונדו הוא הצייד

L'ALPAGUEUR

סרטו של פיליפ לאברו

בקרוב: באר־שבע „קרן" חיפה „ארמון"
סרט פילם ● בצבעים
רק למבוגרים

האנסמבל האמרי הישראלי

קונצרט למנויים מס' 1
גבעת חיים (איחוד)
יום ו' 12.11
המנצח: מריו די בונאבנטורה
סולנים:
אנטוני די בונאבנטורה פסנתר
רובין ויזל—קאפסוטו, מירת זכאי
לואי גארב
וילי הפרנס
בהשתתפות: המקהלה הלאומית „רינת"
בהדרכת: אבנר איתי
בתכנית מיצירות מוצארט והיידן
כרטיסים: בערב הקונצרט באולם בית־דינה, גבעת חיים (איחוד)

„במבילי"
תקליטים
תחילת העונה...
חייל/ת 49.90 ל"י — מחיר ישן

תגיעו תקליטים
דויצ'ה גרמופון
(קלסיים)

האם ידעתם כי בחנות „במבילי" בסיכום הסופי אתם משלמים 44.80 ל"י על כל תקליט L.P. רגיל?
5.10 ל"י הנחה
„במבילי" כבר מלכי ועראל, טלפון 238501

התיאטרון הלאומי הבימה | התיאטרון הקאמרי תל אביב | התיאטרון העירוני חיפה

ילדי חירה — הערב 11.11 * מוצ"ש 13.11
אקווס — יום א' 14.11 * יום ב' 15.11
קולם חיו בני — יום א' 14.11 קרית־ים, יום ב' 15.11 גבעת־חיים, יום ג' 16.11 תל־אביב

סופר — כאות הנוך לוין, קומדיה מוסיקלית, הערב בחיפה ב־8.30
קריזה — בליווי להקה מיאמנצת, מוצ"ש, יום א', יום ב' חיפה
ליל העשרים — הערב צוותא ת"א ב־9.00

קרען בכורה ... 14.11 ב־8.30

סרט קלאסי בע"מ מציגים

הוא היה איש השרותים החשאיים והוא „עשה" עבודה נפלאה

קאלאן CALLAN

סרטו של דון שארף
לפי ספרו של דון מיטשל „התיק הארוס לקאלאן"

צוות שחקנים אנגלים משובח
אדוארד וודוורד, אריק פורטר
קארל מונר

סודי ביותר

ממוצ"ש, 13.11.76 בכורה ארצית — „מקסים" תל־אביב

סרט יוצא דופן - על רומנטיקה ומיסתוריון

ההזדמנות השנייה

OBSESSION

קליף רוברטסון ג'נבייב ביג'ולד

סרטו של בריאן דה פלמה
מוסיקה: ברנרד הרמן | תסריט: פול שרדר

שבוע 3 „דקל" ת"א ממוצ"ש, 13.11.76 „נעמן" ראשל"צ

התיאטרון הלאומי הבימה
הצגות בכורה

מי מפחד מוירג'יניה וולף

מאת אדוארד אלבי ● בימוי: הדי קיילוס ● עברית: תרצה אתר ● תפאורה: ג'ו קארל
בהשתתפות: מרים זוהר, מישא אשרוב, אלכסנדר פלג, רונית פורת

תל־אביב האולם הקטן ב־8.30: מוצאי־שבת 13.11 ● יום ב' 16.11 ● יום ד' 17.11 ● יום ה' 18.11 ● מוצאי־שבת 20.11
כרטיסים בקופת הבימה, טלפון 283742 וביתר משרדי הכרטיסים.

מכון שוקן

מופעי תיאטרון • בידור • מוסיקה
אגוד האמרגנים והמוסיקים בישראל

אריאל זילבר עם "רוצי שבמוליק"
ת"א „בית־החייל" יום ד' 17.11 ב־8.30
כפר־סבא „עמל" מחר יום ו' 12.11 ב־9.30
ירושלים „בית־העם" מוצ"ש 13.11 ב־9.30
תקליט למכירה בכל המופע

בימת אנקור מציגה: זהו בידור
איצי גורליצקי, יונה עטרי, ששי קשת, גדה רבינוביץ
חיפה „שביט" מחר יום ו' 12.11 ב־9.30
ת"א „בית־ארלוזורוב" יום ב' 15.11 ב־9.30
חולון „רינה" 19.11 ב־8.30 כל הכרטיסים נמכרו
הצגה נוספת ב־10.50

תיאטרון בימות מציג: אנשים חשובים מאד
בחליפות בגיר
הרביעיה להוכור וכמעט 100 הצגות
תל־אביב „בית־דור" מחר יום ו' 12.11
2 הצגות: ב־9.15 וב־11.30
עפו 14.11 (א. לעם)
נצרת 15.11 (א. לעם)

פסטיבל הגשש
הגשש החיוור
קרית־ים „גוצן" מחר יום ו' 12.11 ב־9.30
אבו־חייל „בית הגדודים" מוצ"ש 13.11 ב־9.30
בבוטיק „גושי" קניה, הצגת „הגשש החיוור" חינם ראית 11 רח' פרישמן 42 ת"א

שייקה אופיר אלף כפרצופים
חיפה „שביט" מוצ"ש 13.11 ב־9.30
כפר חיטים 17.11 (א. לעם)
הרצליה „דור" יום ו' 19.11 ב־9.30
ירושלים „בית־העם" מוצאי־שבת 20.11 ב־9.30

תיאטרון יובל מציג: חוה אלברשטיין ו־השטרה
תל־אביב „צוותא" מחר יום ו' 12.11
„בית־העם" מוצ"ש 13.11
תל־אביב „בת־דור" יום ו' 19.11
כרטיסי „יוקי" 222445

להקת שמים עם דני ליטני
גבעתיים „שביט" מחר יום ו' 12.11 ב־9.30
תל־אביב „צוותא" מוצ"ש 13.11 ב־8.30 וב־10.30

נעם סמל מציג: יוסי בנאי מאזן האהבות
נהריה „הוד" מחר יום ו' 12.11 ב־9.30
ת"א „בית חשת. תמוזיאון" מוצ"ש 13.11
„תיאטרון ירושלים" מוצ"ש 20.11

דודו דותן מגיש: קומזיק
ת"א „בית צ. אמריקה" מחר יום ו' 12.11 ומוצ"ש 13.11

"עוד לא נגמר בי"
הערב יום ה' 11.11
מחר יום ו' 12.11
2 הצגות: ב־9.00
מוצ"ש 13.11
מועדון התיאטרון ת"א

חיים בואי בוטיק הסקס
רמת־גן „אורדעה" מחר יום ו' 12.11
קרית־מוצקין מוצ"ש 13.11
פרדס־חנה „קהל" יום ב' 15.11

שטיחים
ר.ג. גרלידה

הערב הקרנה מיוחדת
בשעה 9.30
הערב מזמינים אותך להרגיש מתח, פחד ומיסתורין כפי שמעולם לא הרגשת בקולנוע.
זו הזדמנות מיוחדת לחזות בסרט המדובר ביותר של השנה.
בגלל הנושא, יתכן שהסרט אינו מתאים לאנשים רגישים.
אות משמים
THE OMEN
גריגורי פק · לי רמיק
דיויד וורנר · בילי ויטלו
במאי: ריצ'רד דונר
מוסיקה: ג'רי גולדשמיט
קולנוע „תל־אביב" תל־אביב
בהצגה שניה בלבד, בשעה 9.30
הסרט: וורנר פוקס בצבעים · רק למבוגרים

גילה אלמגור · יהורם גאון
פעם בשנה
SAME TIME NEXT YEAR
לנוחיות הקהל
מכירה מוקדמת חודש מראש
אילת „אילת" הערב יום ה' 11.11 ב־9.30
גבעתיים „חדר" מחר יום ו' 12.11 ב־9.30
תל־אביב „בית־ארלוזורוב" (אחל) מוצ"ש 13.11 ב־8.30 ● יום א' 14.11 ב־8.30
כרטיסים „יוקי" 222445, „הדרן" והמשרדים, טל. בימות: 246246

שוב חדשות!
ברפי'ס רסטוראנט פיאנו
מבחר מאכלי גריל וסלטים
ערב ערב הופעת הזמר הפסנתרן איתן מסורי
בימי שני ב־9.30 בדיוק
רומנסרו מבית אבא
מחזמר כיס מחווי ירושלים
בהשתתפות: ורדה פרנק, גבי קרישפין
בימוי: חיים בנאי
הכרטיס כולל משקה ראשון
בימי שלישי בואו ליהנות
מערב יינות, גבינות ומטעמים איטלקיים
מחר, יום שישי 12.11
ג'ימי לויד ולהקתו
מתקבלות הזמנות למסיבות ואירועים

רפי'ס
רסטוראנט פיאנו
ת"א, רח' יורדי הסירה 3
טל. 440009, 451724

מסעדה „נלו האמיתי"
רחוב אילת 22, יפו־תל־אביב
(מול תחנת בנזין „פז") ● טלפון: 825590
מודיע ללקוחותיו הנכבדים
כי החל מ־12 לנובמבר 1976
המסעדה תהיה פתוחה
כל יום שישי עד אחרי חצות.
בשבת בצהרים מגישים ארוחות צהריים
לרשותכם: גריל, מאכלים מגוונים, מנות ראשונות מיוחדות ומשקאות מובחרים.
בתודה, נלו
המסעדה היחידה שלידה מקום חניה בלתי מוגבל.
מחכים בשמחה לביקורכם.

יופי דו
דיווח העתונות על הסרט:
"סיפור אהבה מוסיקלי - מיוחד ומהנה" מעריב
"הומור, שירים, מוסיקה טובה, משחק טוב" על המשמר
"דברים יפים להפליא... הומור מבריק" העולם הזה
יופי דו
שרלוט רמפלינג
אדריאנו צ'לנטאנו

שבוע 3
בכורה ארצית
„לימור" ת"א
4.30, 7.30, 9.30
"סרטי טיב" בצבעים

במועדון
החוף הירוק בע"מ
Green Beach Ltd.
NATHANYA (ISRAEL)
מחר, יום ששי, 12.11.1976
ערב בידור כוהנה עם
הזמרת נאוה ברוכין
הבדרן אבי בהט
ריקודים לצלילי תזמורת
„להקת הצעירים"
והזמרת דינה גולן
הזמנת מקומות בטלפון: 053-25581
שימו לב!
הכניסה ל„חוף הירוק" דרך מחלף אביר, שנפתח לתנועת כלי רכב.

הצגה מיוחדת למוזמנים ולקהל הרחב —
לסרט שזכה בפרסים בינלאומיים:
הבננה השחורה
ביום שישי 12.11.76 בשעה 2.30
בקולנוע „דריאל" תל־אביב
מכירת כרטיסים לקהל הרחב בקופת הקולנוע.

קולנוע "תכלת"
מחר ב־2.30 אחה"צ
גלנדה ג'קסון, אוליבר ריד
„נשים אוהבות"
יצירתו של קן ראסל עפ"י ד.ה. לורנס.

זה משתלם יותר
הלוח הכפול
ידיעות אחרונות · הארץ
גדול יותר, נקרא יותר, זול יותר

רני בלך־נחום ביטל מציגים:
יהודה ברקן · יגאל בשן
בתוכנית בידור חדשה
בוא נעשה לנו חג
בליווי להקת חברים טובים

לתושבי חיפה
„אורה"
מחר יום ו' 12.11
ב־9.30
כרטיסים: מכבי, גרבר, מ.פ.ח. להיילים בקצין העיר
לתושבי ת"א
„בית לסין"
יום ו' 19.11
ב־9.45 וב־11.30
„בית החייל"
מוצאי־שבת 20.11
ב־9.00
משרד ההפקה: דיזנגוף 66 ת"א טל. 209835, 297193

ערב פלמנקו
דליה לאו
חואן דה דיוס
בלדי אוליור־גיורא נאור
חיפה „בית רוטשילד" יום ו' 12.11 ב־9.30
כפר־סבא „בית רוזיל" יום ו' 19.11 ב־9.30
בית לסין יום ג' 23.11 ב־8.30
הזמנות המופע טל. 852988

עדכנות ופיתוח מתמיד של מוצרי צריכה עממיים - כדרך לכיבוש שווקים

כ־80 אחוזים מאוכלוסית המדינה צורכת מצרך כלשהו מתוצרת „יצהר"

קשה לטכל כי בטבורה של העיר הגדולה, מצוי לו אחד המפעלים הגדולים בתעשיית השמנים בישראל. קל יותר להבין, אם יודעים כי לפני למעלה מ־42 שנים עלה מפעל „יצהר" על הקרקע בנחלת־יצחק — אז, אזור חקלאי מרוחק מהמרכז, ה„צמח" עם התפתחותה המוכרת של העיר. הוך פיתוח איכותי מגוון — וגם כמותי, של מוצרי צריכה טואלטים־קוסמטיים, שמנים וכוסבא — לשוק המקומי בעיקר, ומזה למעלה מ־20 שנים אף לשווקי היצוא.

...המידה המקובלים. בתקופת הק־...ם של „יצהר", נחשב כבר לאחד המפ־...ים הגדולים בתעשיה הטרום־ישראלית ...התפתחה. כשם שהתפתחה תעשיה זו — ...הקמה שקדמה להקמת המדינה ולאחר־...ה — ידע מפעל „יצהר" התפתחות עצ־...מה אשר התבטאה במספר מישו־...ם. חלקם נבע מההתפתחות העולמית ...בתעשיית השמנים, וחלקם ה־...ה התפתחות וגידול טבעיים. ...נישור המקצועי, ידוע כי בשנים ש־...לאחר מלחמת העולם השניה, הופסקו השמ־...ם בתהליך התעשייתי, בעיקר מבטנים, ...עינות וכו', ומזה כשלושים שנים — וב־...קר עם קום המדינה — החלו להפיק ...שמנים מפולי סויה. הפקת השמנים מפולי סויה, ביטלה את תהליך הכבישה. הצ־...כנה למיצוי בלבד, והפכה לתהליך כללי ...אף קצר יותר. ועל כן משתלם יותר. ...תוצרת השמן מפולי הסויה מסתכם בכ־...אחוזים בלבד. יתרת החומר עוברת ...צור מזון להכנת הכוסבא — שהוא ...לבהמות, למשק הבקר והלול. זהו ...ון עשיר בחלבונים המשמש כבסיס ...תערובת המזון.

וכך, לצד הפקת וייצור השמנים, נעשה ניצול בכמות העודפת הגדולה של פולי הסויה. לאחר שמוצה מהם השמן, ופותח קו יצור מקביל לכוסבא, המשווק למשקים, ובכמויות גדולות אף ליצוא.

אך נחזור אל השמנים. הפקת השמנים במפעל „יצהר" אינה מצטמצמת לפולי הסויה. שמני מאכל נוספים הם שמן חריע ושמן החירס. שמנים אלה נחשבים לשמנים משובחים על כל סוגיהם, והפכו מושג במטבחה של עקרת הבית הישראלית.

במקביל לקווי הייצור של השמנים והכוסבא, התפתחה תעשיית הסבונים והדטרגנטים, הלא הם חומרי הניקוי וסדרות מוצרים טואלטים־קוסמטיים: סבונים, משחות גילוח: משחות שיניים, שמפו לסוגיה, ועוד מוצרים וחומרי ניקוי במבחר צורות גדול — סה"כ כ־120 מוצרים שונים. חומרי הניקוי, הדטרגנטים מוכרים לעקרת הבית הישראלית בעיקר בשמה של סידרת המוצרים „נס"; והמוצרים הטואלטים־קוסמטיים מוכרים לקהל הרחב בשם הסדרות „אבוקדו", „ממי" ואחרות.

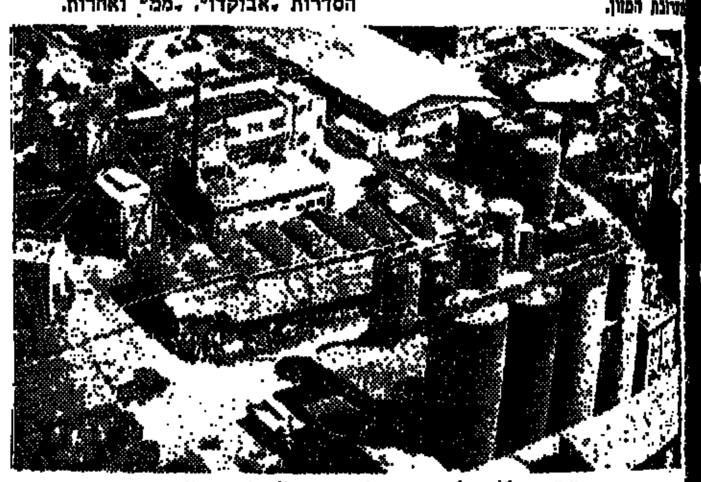
מראה כללי של שטח ביח"ר „יצהר" מן האוויר

מוצרים אחרונים אלה של „יצהר" פזורים בלמעלה מ־7000 חנויות, סופרמרקטים ונקודות מכירה ברחבי הארץ. פריסה רחבה זו איפשרה, לפי הערכה אחרונה, לכ־80 אחוזים מאוכלוסיית המדינה לצרוך מצרך כלשהו מתוצרת „יצהר"; ולמעשה, אין צרכן שאינו פוגש במוצריה בנקודות המכירה. ברור על כן, כי מרבית מוצרים אלה הינם בסיווג עממי, וכמותו מחירם.

ולמרות זאת, „היד על הדופק" של אנשי המעבדה במפעל, מביאה בהתמדה לשיפורים על המוצרים, לצד ביקורות הטיב השגרתיות. נלמדים לקחים ומתבצע מעקב אחר החידושים העולמיים בשטח זה.

כל אלה לא יתכנו ללא אמצעים ותהליכי יצור מתקדמים. באותה מגמה, שוקדת הנהלת „יצהר" לעקוב אחר מיכשור מתקדם, ובמידת ההתאמה לייבאו ארצה. אף כי קשה להצביע בשנים האחרונות, על שינויים מרחיקי לכת — במיכשור ובתהליכי יצור — בתעשית השמנים העולמית, הרי שהשיפורים והחידושים המתקבלים מן המעבדות, גוררים בעקבותיהם התאמות ושינויים פונקציונליים בתהליכי הייצור הספציפיים. רמת עדכנות זו נחוצה בחברה, והיא סם־חיים למפעל בסדר גודל דומה, כדי שישמור על רמת ערנות, התאמה ויציבות בשווקיו.

אחדים ממוצריה של „יצהר" זוכים בקביעות במקומות הראשונים בסקרי צרכנות ודעת־קהל, (ומשחות השיניים, הגילוח והשמפונים הם המבוקשים ביותר מבין מוצרי הצריכה של „יצהר"). עובדות אלה מהוות הוכחה חותכת לרמת הפופולריות לה הם זוכים בקרב ציבור גדול. „קשריה" של חברה זו עם הציבור מוצאים את ביטויים אף במבצעים מיוחדים אותם היא מארגנת (מבצעי הנחה, מתנות וכד') לאורך כל השנה.

מקומה המרכזי של חברת „יצהר" בתעשיית השמנים הישראלית, וכושרו של מפעלה לייצר מעבר לחלקה בעוגת הצריכה המקומית, הביא את „יצהר", לפני למעלה מ־20 שנים אל שוקי היצוא. אף בשנים בהן היא מייצאת, לא השתנה, באופן יחסי, ייעודה של התוצרת, ובינתיים תופס היצוא חשיבות שניה במעלה בפעילותה של חברה זו. במלים אחרות ניתן לומר, כי היצוא של „יצהר" ממלא, עדיין, גורם מווסת בין כושרו של המפעל לייצר לבין הצריכה המקומית של מוצריו. עם זאת, הביקוש לתוצרת „יצהר" בשווקים העולמיים, ובעיקר לשמנים והכוסבא, גדול יותר מהכמות המיוצאת, וביהנת עדיפות לסיפוק מלא של הצריכה המקומית. בממוצע, נע סך היצוא בין 3—2 מיליוני דולר בשנה.

כח העבודה במפעל מייצג, במידת מה, חתך של אוכלוסית המדינה: מהנדסים, טכנאים ופועלים, ותיקים או מן העליה החדשה; כולם כאחד עוסקים ועסוקים בתהליכי העיבוד והייצור של למעלה מ־120 מוצרים. כדי להמחיש מעט, בכל שנה נכנסת לעיבוד כמות של כ־80.000 טון חומר גלם — והיא גם... יוצאת — לא לפני שעברה את כל השלבים, ביניהם איכסון, שינוע וכד' — עד למוצרים המוגמרים. צא ולמד מה סדרי גודל, התנועה והמרחב שהם נגנת חלקו של הייצור במפעל.

מחזור המכירות של „יצהר", לפני 4 שנים, עמד על 50 מיליון לירות השנה יגיע מחזור המכירות ליותר מ־250 מיליון ל"י; (אף כי בחלקו נובע הגידול משינויי המחירים). זהו, ללא ספק, מקור לגאוות למפעלי „יצהר"; במוצריהם המבוקשים, בטיבם ובהתחדשותם המתמדת — הן בשוק המקומי והן מחוצה לו.

גליון מס' 2 ערוך ומוגש ע"י א. רזי טל. 220613

גדל הביקוש למוצרי „עפרונות ירושלים" ברחבי העולם

מיליארד ורבע עפרונות בחצי יובל שנים □ פיתוח 108 סוגי עפרונות למטרות שונות

כמה עפרונות קונה הישראלי הממוצע בשנה? סקר, שהוזמן ע"י החברה האמריקאית המשווקת את העץ לעפרונות, גילה כי הישראלי משתמש רק ב־8 עפרונות לשנה, לעומת האמריקאי הצורך 15 עפרונות בממוצע בשנה.

זאת ועוד, כאשר בעולם כולו גדלה הדרישה לעפרונות בעשור האחרון ב־200% אחוז (לעומת 400 אחוז גידול בצריכת העטים), הרי בארץ, קצב גידול הצריכה נשאר כקצב גידול האוכלוסיה.

לפני 26 שנים הדרישה הישראלית לעפרונות, בוודאי לא היתה מעודדת בהקמה. בכל זאת העז דר רפאלי להקים את מפעלי עפרונות ירושלים. כאשר מלכתחילה היה ברור, שהמפעלים יהיו חייבים להתבסס על יצוא — כבר מהשנה הראשונה.

ואכן סקירה מפת היצוא של עפרונות ירושלים לאורך 25 השנים מגלה הרכב מגוון ביותר. מלבד ארצות אירופה הגיעו המוצרים גם ליעדים הרחוקים ביותר: אוסטרליה, דרום אפריקה, דרום אמריקה, ארצות סקנדינביה וניתן אפילו למצוא את מוצרי עפרונות ירושלים, הנמכרים במדינות ערביות.

במקרים אחדים העדיפו ארצות, כמו תאילנד, הקרובות למרכזי תעשיות מכשירי הכתיבה, לייבא את התוצרת הירושלמית.

גם כשמצמצמים מנהלי עפרונות ירושלים את היקף קשרי היצוא שלהם לישירים והקבועים בלבד, מגיע המספר ל־30 מדינות (מלבד ארצות אירופה), הנהנות מדי שנה מאספקה סדירה וקבועה.

חדירה לשוק המשותף

הלקוח הטוב ביותר של המפעל הם הגרמנים הצורכים את עיקר יצוא העפרונות, ובשנים האחרונות גם את גירי השעוה והפסטלים, אשר סופקו קודם לכן ע"י היפנים. מפעלי עפרונות ירושלים הצליחו להחליף את הסחורה היפנית ב־100 אחוז וזוהי למובן עדות ברורה לרמתה הגבוהה של התוצרת.

החדירה לשוק האנגלי היתה קשה יותר. אנגליה מפורסמת בתקנית החמורים ובצווי התברואה האוסרים שיווק מוצרים שיש בהם סכנה של הרעלת עופרת. המפעל התאים עצמו לתקן האנגלי ועל כן הצליח לגבור על הסחורה מהמזרח הרחוק. כיום קונים האנגלים ברבע מיליון דולר לשנה מהתוצרת הירושלמית (בעיקר עפרונות). יותר מזה, עם הצטרפות אנגלית לשוק המשותף אימצו כל ארצות השוק המשותף את התקן האנגלי ובכך מובטחת העדיפה התוצרת הישראלית בארצות השוק המשותף ע"פ התוצרת מהמזרח הרחוק.

במשך 3 חודשים בשנה עובדים מפעלי ירושלים לשוק המקומי ובכך הם מספקים את מלוא תצרוכתו השנתית, ואילו בתשעת החודשים הנותרים הם מספקים את הדרישות הרבות ליצוא. 75 אחוז מתוצרת המפעל יועדה השנה ליצוא, כאשר היקף היצוא לשנה זו גדל ב־25 אחוז בהשוואה לשנה הקודמת.

מגמת המפעלים להגדיל את היצוא לשנה הבאה ב־30 אחוז. עקב כך עסוקים במפעל בימים אלה בהוספת קו ייצור חדש שיפתח בשנת 77.

פיתוח זה הינו חלק מתוכנית פיתוח רחבה לשנים הבאות אשר נועדת להתמודד עם כניסת ישראל לשוק המשותף ופתיחת השווקים החדשים בפניה.

במשך 25 שנות קיומם נקטו המפעלים בצעדי התרחבות שונים ע"י פתיחת מחלקות חדשות המשלימות למערך יצור רב־גוני ומקיף בשטח מכשירי הכתיבה. כיום כוללים המפעלים חטיבת עפרונות עץ, חטיבת עופרת, חטיבת גירי שעוה ופסטל, חטיבת גועש, חטיבה פלסטלינה וחטיבת פלסטיקה. כל החטיבות מייצרות גם ליצוא.

כל חטיבה מהווה מפעל בפני עצמו כשהמנהל הכללי ומייסד המפעל הוא ד"ר א. רפאלי ושותפיו הם האחים הסנפלד, מבעלי המניות העיקריים של חב' הסברו האמריקאית חברת הצעצועים ומכשירי הכתיבה מהגדולות בעולם. בנוסף לכך קשורים מפעלי ירושלים בהסכמי ידע עם ארצות נוספות בעולם.

לחברה יש גם חברת יבוא המיבאת בנוסף לחמרי הגלם, אביזרים משלימים — מחקים, מחדדים וכד' הנמכרים יחד עם העפרונות.

„למרבה הצער", מציין אסי רפאלי, „סחורה מהמזרח הרחוק אשר נדחתה משווקי אירופה עקב אי עמידה בצווי תברואה, הופנתה לשווקי המזרח התיכון וביניהם גם לישראל. לכן משנת 75 ושנת 76 סובל המפעל מהצפת השוק בתוצרת מהמזרח הרחוק ובמיוחד מפורמוזה. סחורות זו נמכרת בחצי מהמחיר הבינלאומי".

המפעל כבל על היצף זה והזהיר את הגורמים האחראיים מהסכנה הצפוייה מכגע לציבור הצרכנים; צבעים מכלל מכילים תרכובות מהכימיות העלולות להזיק לתינוק. ילד הלוקה בהרעלת עופרת נשקפת לו סכנת־גיבור שכלי.

מאמצי החברה בשאר מירות חלקיים אשר הביאו לאימוץ חוקי התברואה הבריטיים ע"י משרד הבריאות הישראלי.

הקמת קרן מילגות

מפעלי עפרונות ירושלים מצאו דרך מקורית משלהם לחגוג את חגיגת יובל ה־25: במקום לחגוג בדרך המקובלת, הקים המפעל קרן מילגות בסך 100 אלף ל"י עבור דוקטורנטים במדעי היהדות ובמדעי הרפואה באוניברסיטת ירושלים. המפעל בחר לציין את חגו בתרומה לקידום המדע והיהדות בישראל.

אחת ממכונות הצביעה החדשות, הצובעת חצי מיליון עפרונות ב־8 שעות. ברקע הגלילות בהם 5000 עפרונות בהמתנה לצביעה.

„לפיד" ו„נעמן" להתמודדות עם מרכזי הקרמיקה בעולם

קווי אמנות חדישים מסמנים את כניסת המפעלים לעשור הרביעי

...סקירה קלה על המיצע בשוק כלי הנוי והאוכל, האמורים להעניק לנו ארוחה נעימה וטעימה יותר, מגלה מגוון רחב מאוד של מוצרים מסוגים שונים (זכוכית, מתכת, קרמיקה ועוד), ושפע רב עוד יותר של חברות המתחרות ביניהן, חלקן ...וכו'.

...בוחר בדרך־כלל ע"פ המראה (וכאן כידוע אין על טעם להתווכח), ...לפי שם הפירמה המוטבע על הכלי. בכל זאת, לא תמיד יודע הצרכן מה קובע את האיכות של כלי, וכשמדובר בהוצאה כספית גדולה, כדאי לבדוק מה עומד מאחורי הלוז הראוה אליו מגיע הצרכן.

...לבדוק זאת בשני מפעלים — „נעמן" ו„לפיד" — שמות יוקרת ישראלים ...לכלי, לנוכחם ותק של 30 שנות ...כלי אוכל וכלי נוי בפיתוח ובסגנון ...„נעמן", הוותיק והגדול יותר מייצר ...כלי פורצלן — (fine china) ואילו הנקרא relief porcelain, הוסף את המוצר ליצירה פיסולית מושלמת.

על ה־„Art line", שהוא פיתוח ישראלי מקורי הופיעה כתבה בכתב העת האמריקאי בעל המוניטין: „Gifts and Accesors".

המוצר נקלט יפה גם בארץ, אך רוב יצורו מופנה בשלב זה לשווקי חוץ.

לדברי המנהל הכללי של שני המפעלים — מר י. גבעול — מוצרי נעמן המיוצרים מפורצלן מעולה בטכנולוגיה אשר בה משתמשים טובי היצרנים בעולם והם נטולי עופרת לחלוטין; באלצים להתחרות ביבוא בעל איכות נמוכה, מהמזרח הרחוק, ומפעלים אירופאים המוכרים לנו את סוגיהם הנמוכים.

לאחרונה פותחה ב„נעמן" שיטת זיגוג — inglaze — העמידה באופן מיוחד לשימוש האינטנסיבי של בתי המלון ומסעדות. פיתוח זה יקטין, כך מקווה ההנהלה, את הנטיה של צרכנים אלה ליבוא.

„לפיד", צמיחה לאורך שנים

יש וודאי העוקרים את צמיחתו של „לפיד" מבית מלאכה קטן בלב יפו. היום לאחר 30 שנה מעסיק המפעל 140 עובדים והמחזור הכספי השנתי שלו מגיע ל־15 מיליון ל"י.

מעניין לציין כי בין כח האדם המעולה של המפעל ניתן למצוא עובדים אשר החלו את עבודתם בו כנערים בני 14, והמפעל יוצא נשכר מהיציבות, הידע והניסיון שלהם.

מוצרי לפיד מצטיינים באופי המיוחד אותם מפירמות אחרות וזהו אחת הסיבות הראשיות להצלחתם. לפיד מעסיק אמנים שסיימו את בצלאל או בתי ספר דומים בחוץ לארץ ואף שולח אנשים להכשרה במרכזי הקרמיקה באירופה.

כל הקישוטים והציורים נעשים בעבודת יד, כל כלי עובר טיפול אישי של ציירת החותמת עליו לבסוף את שמה. לא רק ציור הכלי הוא עבודת יד, אלא כמעט כל ההליך היצור ב„לפיד" מתנהל בעבודות ידיים ומעט במכונות.

החומר ממנו מעצבים את כלי הקרמיקה של לפיד נחשב אוביקטיבית לטוב בעולם (משתמשים בו גם בסקנדינביה ובאירופה) זהו stonwere, שהיא תרכובת קרמית מעולה ונטולת עופרת. השרפה ב־1250°C מעניקה אפשרויות להשגת צבעים חדשניים ומודרנים.

ביקוש גדול יותר ליצוא

היצוא של „לפיד" הסתכם בשנה שעברת בכ־100 אלף דולר. השווקים העיקריים הצורכים את קרמיקה לפיד הם יותר ארה"ב, אוסטרליה ודרום אפריקה, ופחות אירופה הנהנה בשליטתן הרבה של ארצות השוק המשותף. למרות ההסכם קשה עדיין לחדור לשוק המשותף בשטחים שיש עליהם מונופול אירופאי.

לדברי מנהל המכירות של לפיד, אלי גור, מוצרי לפיד מבוקשים הרבה יותר הן בארץ והן בחוץ ממה שיכול המפעל לספק. לדבריו אפשר להגיע לכ־500 אלף דולר יצוא בשנה, אלא שהמפעל סובל מצפיפות מקום (אין לו לאן להתרחב) ומערכת הייצור שלו קטנה מדי.

„יחד עם זאת מתכנן המפעל יחידת יצור נוספת בנפח מכירות של כ־10 מיליון ל"י, ממנו מתיחד מתוכננת ליצוא. השקעות בקוי יצור מודרניים ושימוש בדלק במחירים סבירים; יאפשרו למפעל להתמודד בהצלחה עם מרכזי הקרמיקה בעולם.

ל„נעמן" מפעל בן צעיר — „רמי" (4 שנים). ב„רמי" מיוצרים דיוות ליציקות פלדה על בסיס חומר בשם zirconium בטמפרטורות שרפה גבוהה מאד (1500°C); זהו מוצר מתוחכם שפותח במפעל תוך שימוש בידע ישראלי מיוחד.

למרות גילו הצעיר של המפעל הוא משיג את חברת האם בהיקף היצוא שלו, אשר כבר מתקרב ל־300 אלף דולר. הכוונה להכפילו תוך פרק זמן סביר ע"י השקעה בציוד, במכבשים מיוחדים ובתנורי שריפה.

מר גבעול מסכם את היקף פעילות המפעלים אותם הוא מנהל במבט לעתיד: „מטרת 3 המפעלים גם יחד להגיע תוך פחות מ־3 שנים למעלה ממליון דולר יצוא בשנה".

קו חדש ביצוא נעמן

צעיר,
מה אתה מעדיף?
עכשיו,
או בעוד ארבע שנים?

עד ה-15 בנובמבר
עוד תוכל להבטיח את השתתפותך
הפעילה בחיים הפוליטיים בישראל.
עד ה-15 בנובמבר תוכל
להקנות לעצמך זכות בחירה
למשמרת הצעירה ולמפלגת העבודה.
עכשיו תוכל לעשות דברים,
לא רק לחלום.

פנה אלינו למשמרת הצעירה
טל. 241351 ת.ד. 3263 ת"א.

המשמרת הצעירה
מפלגת העבודה

הקול שיקבע את הכל

מורשים לאופל ושברולט

חינם: כוון מנוע, תצרוכת דלק — במכשירים חדישים. — יחס אישי —

מוסך "צמרת"
שדרות החשמונאים 4, תל־אביב
(בשכונת מונטיפיורי)
טל. 33369, 37177.

THE AEROBIC CENTER
המרכז האירובי

התאמה אינדיבידואלית של פעילות גופנית

לנשים
פעילויות מיוחדות לנשים בהריון ולאחר לידה

לגברים
כולל מוכרון לכושר גופני

לסובלים מלחץ דם גבוהי ומתסמונות טוקסם

במרכז האירובי
צוות רפואי
מומחי ספורט
מיכשור ביו־רפואי
ציוד ספורט חדיש

בהנהלת ובהדרכת
ד"ר א. בן־ארי
מ. זכצר (ב.א.)
צ. שפיצר

המרכז האירובי:
רח' ראובן 28, ת"א
טל. 03-226780

שרות OPEL מוסמך

מכונאות ★ פחחות ★ חשמלאות ★ צבעות
— שרות מהיר —
מלאי גדול של חלקי חילוף

מוסך אריה

תל־אביב, מגרשי התערוכה
סוף רחוב דיזנגוף, טל. 441084
מתקבלות מכוניות אופל בלבד.

הועדה המקומית לתכנון ולבניה

הודעה על פי סעיף (1) לחוק התכנון והבניה תשכ"ה — 1965

ניתנת בזה הודעה, כי הוגשה לועדת בנין ערים מקומית אשדוד בקשה למתן שמוש חריג מתכנית מפורטת מס' ד/433.

מהות הבקשה: שמוש חריג מבית מגורים לגן ילדים, מהמותרים לפי התוכנית הנ"ל בחלקה גוש 2068 רח' החרוזית 8.

כל מעונין יכול לעיין בבקשה ובתכנית המצורפת אליה ללא תשלום, במשרד הועדה המקומית לתכנון ולבניה אשדוד.

כל הרואה עצמו נפגע או עלול להפגע מעניין ההקלה, רשאי להגיש התנגדות לבקשה האמורה תוך שבועיים מיום פרסומה של הודעה זו בעתון.

אינג' צבי צילקר,
יו"ר הועדה המקומית.

אלו מחירי מכוניות משומשות

	68	69	70	71	72	73	74	75
...רי L.S. 80						61.500	72.000	86.000
...רי L.S. 100				48.000	56.000	64.000	73.000	95.000
...ל קדט	28.000	30.000	34.000	37.000	42.000	50.000	57.000	66.000
...ל רקורד	31.000	35.000	40.000	50.000	58.000	70.000	78.000	90.000
...לפא סוד							58.000	65.000
...ן.אס.יו. פרינץ 4	10.000	12.500	15.000	18.000				
...ן.אס.יו. 1000	17.000	19.000	22.000	25.000				
...ן.אס.יו. 1200	19.000	23.000	2?.000	29.000	34.000			
...1602/1600	30.000	35.000	40.000	47.000	58.000	64.000	70.000	83.000
...2000/2002		45.000	55.000	62.000	63.000	76.000	80.000	100.000
...ורס — וליאנט	38.000	45.000	56.000	70.000	80.000	90.000	110.000	145.000
...למן מינקס	21.000	23.000	26.000	30.000	35.000	46.000	55.000	
...למן הנטר	23.000	25.000	30.000	34.000	37.000	48.000	56.000	
...לבו 244/144	35.000	40.000	50.000	63.000	75.000	87.000	100.000	130.000
...קסהול ויוה		21.000	26.000	30.000	36.000	42.000	49.000	61.000
...קסהול ויקטור	28.000	32.000	37.000	40.000	46.000	54.000	64.000	
...ריומף 1300/1500	15.000	18.000	20.000	25.000	30.000	33.000		
...ול דוכס	16.000	19.000	21.000	24.000	26.000	28.000	31.000	36.000
...ריה 1400							70.000	80.000
...ב ית 1600							75.000	85.000
...ורדס 200/220	48.000	53.000	60.000	75.000	90.000	110.000	135.000	170.000
...ריס מיני מינור	22.000	25.000	29.000	32.000	36.000	46.000	46.000	50.000
...נטרו מיני				19.000	22.000	27.000		
...טרו G.L. 1400						43.000	50.000	56.000
...נטרו D.L. 1400						43.000	50.000	58.000
...בב 96	21.000	26.000	30.000	34.000	42.000	52.000	62.000	82.000
...בב 99		40.000	45.000	55.000	65.000	85.000	98.000	110.000
...כה 1000	23.000	26.000	30.000	32.000	36.000	39.000	47.000	60.000
...כה 1100				34.000	40.000	50.000	58.000	66.000
...יוה סטיישן	19.000	21.000	23.000	25.000	29.000	32.000	36.000	41.000
...קסווגן 1200	25.000	27.000	33.000	35.000	40.000	44.000	49.000	56.000
...קסווגן 1300	27.000	32.000	37.000	40.000	43.000	50.000	55.000	61.000
...קסווגן קבינה כפולה	12.000	14.000	19.000	21.000	26.000	31.000	44.000	65.000
...רד אסקורט	28.000	31.000	34.000	36.000	40.000	45.000	50.000	60.000
...רד קורטינה L.	.28.000	32.000	39.000	42.000	48.000	55.000	65.000	73.000
...רד קורטינה X.L.				48.000	53.000	60.000	70.000	75.000
...רד טאונוס 17	31.000	36.000	40.000	44.000	48.000			
...600	12.500	15.000	17.500					
...850	22.000	21.000	26.000	30.000				
...124	25.000	29.000	32.000	36.000	44.000	51.000	57.000	63.000
...127					37.000	42.000	50.000	55.000
...204			33.000	35.000	40.000	45.000	53.000	63.000
...304				40.000	45.000	50.000	60.000	70.000
...404	30.000	38.000	44.000	50.000	59.000	65.000	72.000	77.000
...504			42.000	52.000	60.000	73.000	83.000	90.000
...ו טנדר	18.000	20.000	25.000	30.000	35.000	42.000	48.000	55.000
...ילר 160				31.000	38.000	53.000	63.000	90.000
...ילר 2000						70.000	80.000	100.000
...4	20.000	24.000	28.000	33.000	37.000	41.000	48.000	50.000
...5						48.000	54.000	63.000
...6				43.000	47.000	54.000	59.000	66.000
...L 12			39.000	43.000	47.000	55.000	62.000	70.000
...T.L 12					50.000	56.000	65.000	73.000
...T.S 12						59.000	67.000	75.000
...T.L 16	34.000	37.000	42.000	50.000	59.000	67.000	76.000	87.000
...T.S 16			50.000	56.000	64.000	77.000	83.000	90.000

...ף ביטוח הרכב הוא ריווחי
קובע מחקר של ההסתדרות

...יו"ר איגוד חברות הביטוח: כבר הוכחנו שיש לנו הפסדים

...ף ביטוח הרכב הוא ריווחי — קובע חוד משמעית ...המכון עליידי המכון למחקר כלכלי וחברתי של ...ההסתדרות.

קביעה זו עומדת בניגוד בר לט לעמדת חברות הביטוח, הי קובלות על הפסדים של עשרות מליוני לירות בשנה בי ענף זה.

קובע המחקר: „גם אם ירדה בשנים האחרונות הריווחיות בענף ביטוח־רכב, עדיין היא גבוהה ומגיעה, לאחר התאמות שונות, ל־90 מליון לירות בשנה".

המכון למחקר כלכלי טוען עוד, כי במישור זה נוטות חברות הביטוח להצניע את העובדה, כי יש להן הכנסות גבוהות מהשקעות בניירות־ערך צמודים. הכנסות אלה נאמדות בכ־257 מליון לירות.

לדעת החוקרים גם אפשר להפחית כ־67 מליון לירות מהסכום של 624 מליון לירות בר נקבו החברות, כסכום הי...

...הביטוח נגדן בשנה.

על כן, אומרים מחברי המחקר, יש להבהיר לחברות הביטוח לפתוח את הספרים בשנת השוטפת כדי לראות מהו מספר התביעות נגדן ומה גובה המיצגים שכבר שולמו.

המחקר קובע עוד, כי שיווחי חברות הביטוח הם יקרים ואין תחרות על המחירים".

מוצע, על כן, שההסתדרות תדרוש מן הממשלה להקים ועדת־מומחים שתבדוק באופן יסודי את התוצאות בכל תחומי הביטוח.

דוד חכמי, יושב ראש איגוד חברות הביטוח, אמר בי הקשר זה, כי חברות הביטוח כבר הוכיחו פעמים רבות בי עבר, כי יש להן הפסדים כבדים בענף ביטוח רכב.

הגבלות על הנחות במס לטרקטורים

...חקלאים ניצלו לרעה את ההקלות

...חקלאים שירכשו טרקטורים, יחוייבו להחזיק בהם ...כדי שיהנו מהנחה במיסים על כלים ...ממשלתי. ולאחר זמן־מה למכור אותם לשימוש בענפים אחרים. מכיוון שלא היתה הגבלה על משך הזמן שבו חייב החקלאי להחזיק בטרקטור, גרפו רבים מהם רווחים ניכרים תוך זמן קצר.

„עיר המכוניות" עלולה להפוך ל„עיר־רפאים"

סוחרי הרכב המשומש במקום קובלים על קיפאון בעסקים

— מאת משה שנ... —

„עיר המכוניות" ... לפני שנים אחדות ... אביב, עלולה ליהפך ל„עיר־רפאים" — ... מוטענים בכלי ... רכב שם.

שכן, היקף העיסקות ... שות בעיר ירד באחרונה ... מידה ניכרת. תחילה ... כך הקיפאון תכמעט כלו ... שורר בשוק הרכב ... אחר־כך הואץ תהליך ... רותה של ה„עיר", עם ... מים על מסחר במכוניות ... בות.

נוכח המשבר החלו ... מבעלי מגרשי הרכב ... גם בענפים אחרים, בין ... החלו לסחור בכלי ... ציוד למחצאות.

הצעירים לא יכולים לקבל רשיון

אלפי בני נוער, ה... לקבל רשיון לפני ... אינם יכולים לעשות ... סנקציות שנוקטים ... רדי הרישוי.

באחרונה החליט ... תחבורה להוריד את גיל ... רשיון נהיגה מ־18 ל־17 ... לאפשר לנערים העומדים ... ביוזם לקבל רשיון נהיגה.

אולם, פקידי משרד ... מסרבים להתיר לצעירים ... לו לגשת לטסט בטענה ... דבר מוסיף עליהם ... דה — ומגיעה להם ה... שכר בשל כך.

דרישה לפיקוח ממשלתי על שמאי הרכב

בדרישה ממשרד ... לקיים פיקוח על שמאי ... יצאו חוגים הפעילים ...

אותם חוגים ציינו, כי ... יכול כל אדם להיות ... מוסמך, בתנאי שיהיה ... איגוד השמאים, שהוא ... פרטי.

טרקטורים של „לנדיני" ישווקו בארץ

קונצרן „כלל" והבנק ... תעשייתי וחקלאי ... הקרובים בשווק טרקטורים ... חברת „לנדיני" האיטלקית.

„לנדיני" היא חברה ... חברת הענק האמריקנית ... מרגוסון".

פעילות בבתי־ספר במסגרת חודש הבטיחות

מדי שנה בשנה ... 3 כיתות של תלמידים ... ילדים) בתאונות דרכים ... לה הפיקוח על ... דרכים במשרד החינוך ... בות. בחוברת לכיתות ... ח' שהופצה ... ראת חודש הבטיחות ...

במסגרת חודש הבטיחות ... דרכים יוקיימו ... במערכת החינוך ... השאר, קיום ... זלבנטי מורים וגננות.

„צ'מפיון מוטורס" סוכנות „סיטרואן"

חברת „צ'מפיון מוטורס" ... בנת „פולקסוואגן" ... ארץ קיבלה גם את ... של „סיטרואן".

ללא מורה

חיוג
תוכנ...
ללמוד
ג'י ע.ר.ה.
בשיעורים ...
ללימוד ...
פנה אל ...
עם גיל ...

המכוניות הגנובות

תאריך	מס' רכב	סוג הרכב
5.11	42־330	משא, פג'ו, לבן
3.11	60־165	משא, וויט, לבן
7.11	69־386	פרטי, מוריס, לבן
7.11	85־655	פרטי, טריומף, כחול־לבן
5.11	106־283	משא, אוטוקרס, ירוק
6.11	109־066	פרטי, אוטוקרס־סוסיתא, לבן
7.11	109־812	משא, אוטוקרס, לבן
9.11	117־524	משא, אוטוקרס, לבן
3.11	117־645	משא, אוטוקרס לבן
7.11	121־361	משא, אוטוקרס, תכלת
7.11	123־138	משא, פורד טיימס, בז
3.11	123־816	משא, אוטוקרס לבן
4.11	123־989	משא, אוטוקרס, לבן
5.11	128־939	משא, דודג' אפור
4.11	צ־191־253	פרטי, אוטוקרס־סוסיתא, לבן
7.11	201־532	פרטי, פיאט, צהוב
8.11	203־582	לוחית זהוי בלבד
3.11	204־918	פרטי, ווילים, הנריק, אפור
8.11	207־591	פרטי, פיאט, לבן
5.11	215־953	פרטי, ב.מ.וו., צהוב
2.11	220־336	פרטי, קונטסה הינו, לבן
7.11	224־006	פרטי, קונטסה הינו, אפור
8.11	226־481	פרטי, קונטסה הינו, אדום
6.11	227־771	אופל, כחול
9.11	231־743	פרטי, קונטסה הינו, בז
5.11	237־387	פרטי, פורד גרמני, אפור
9.11	239־794	פרטי, אוטוקרס־סוסיתא, לבן
6.11	239־650	פרטי, אוטוקרס־סוסיתא, בז
8.11	263־369	פרטי, פורד, לבן
9.11	264־255	פרטי, אוטוקרס־סוסיתא, לבן
6.11	265־258	פרטי, ווקסהול, לבן
7.11	265־429	פרטי, ג.ס.או., לבן
7.11	265־637	פרטי, אוטו־סוסיתא, כחול
5.11	274־090	פרטי, פולקסווגן, בז
8.11	280־998	פרטי, פורד אסקורט
7.11	286־751	פרטי, פורד, אדום
5.11	289־516	פרטי, פורד, אפור
2.11	295־770	פרטי, אוטוקרס־סוסיתא
9.11	300־796	פרטי, אוסטין, אדום
4.11	304־240	פרטי, אוטוקרס־סוסיתא, לבן
7.11	307־276	פרטי, אוטוקרס־סוסיתא, ירוק
7.11	314־169	פרטי, סוברו, לבן
6.11	317־169	פרטי, פורד גרמני, חום־שחור
7.11	319־945	פרטי, אאודי, אדום
3.11	320־475	פרטי, סוברו, צהוב
8.11	322־584	פרטי, סוברו, צהוב
8.11	322־584	פרטי, סוברו, צהוב
5.11	350־096	פרטי, פורד אסקורט, ירוק
8.11	370־082	פרטי, פורד, לבן
5.11	378־711	פרטי, פורד, לבן
4.11	384־064	פרטי, סוברו, לבן
3.11	384־101	פרטי, פורד, אפור
6.11	389־271	פרטי, קונטסה הינו, לבן
4.11	395־127	פרטי, פורד, ארה"ב, לבן
2.11	398־977	פרטי, פורד, כחול
7.11	401־058	פרטי, טריומף, כחול
5.11	542־991	פרטי, אוטוקרס־סוסיתא, לבן
8.11	602־987	משא, אוטוקרס, לבן
7.11	631־581	פרטי, ג.ס.או, לבן
3.11	632־377	פרטי, פולקסווגן, בז
8.11	632־821	פרטי, טריומף, לבן
9.11	צ־640־433	משא, דודג', אחר
8.11	643־604	פרטי, סוברו, צהוב
7.11	662־766	דדוג' כחול
8.11	695־572	פרטי, פג'ו, בז
7.11	701־790	משא, אוטוקרס, לבן
7.11	705־136	משא, אוטוקרס, לבן
4.11	711־611	פרטי, פורד, לבן
8.11	719־127	פרטי, וקסהול, תכלת
8.11	719־606	פרטי, ג.ס.או
8.11	722־519	משא, פג'ו, אפור
8.11	741־465	פרטי, קונטסה הינו, צהוב
7.11	742־369	פרטי, קונטסה הינו, אפור
5.11	743־859	פרטי, פורד אסקורט, אפור
4.11	744־436	פרטי, טריומף, אחר
7.11	751־056	פרטי, טריומף, אפור
5.11	766־236	פרטי, סוברו, אדום
7.11	766־565	פרטי, פורד, לבן
8.11	769־920	פרטי, סוברו, לבן
4.11	783־005	פרטי, פג'ו, חום
9.11	785־400	פרטי, פורד, כחול
7.11	445־909	אופנוע, הונדה, צהוב
7.11	446־163	טילון, אי.סי.מ., כתום
8.11	447־333	אופנוע, ירוק
3.11	461־496	קטנוע, פיאג'ו, כחול
6.11	464־145	טילון, אי.סי.מ., לבן־אדום
2.11	465־560	קטנוע, וספה, כחול
7.11	467־417	קטנוע, וספה, כחול
2.11	469־299	טילון, פיאג'ו
5.11	471־373	טילון, אי.סי.מ., כחול
4.11	475־513	טילון, אי.סי.מ., אדום
6.11	476־551	טילון, אי.סי.מ., לבן־אדום
9.11	476־869	טילון, כתום־לבן
9.11	703־994	טילון, אי.מ.וו., אדום־אדום
7.11	748־940	טילון, אי.סי.מ., אדום
3.11	954־426	טילון, ירוק־כתום
6.11	955־054	קטנוע, פיאג'ו, צהוב

ברזנט הכותנה לכיסוי משאיות באירופה

מת!

מנסיונך כנהג משאית אתה יודע בודאי מהם חסרונותיו של ברזנט הכותנה הרגיל לכיסוי משאיות. ברזנט העשוי מכותנה נוטה להקרע וכבד מדי, בימי גשם הוא כבד עוד יותר בשל העובדה שכותנה סופגת מים עד 50% ממשקלה. עתה מוצעת לך דרך יעילה המקובלת ברוב הארצות המתועשות באירופה

לכיסוי משאיות ומגדרים:
ברזנט ה-P.V.C. שמשונית מיוצר ע"י העוגנפלסט ומשמש כיסוי אידיאלי למשאיות ומכוניות. הוא עשוי רשת ניילון חזקה עם ציפוי P.V.C. (משני צידי הרשת) היוצרים את המבנה המיוחד של שמשונית, זו הסיבה שהוא חזק בצורה מפתיעה ועמיד בפני שחיקה.

שמשונית
ברזנט ה-P.V.C. האידיאלי

אם רצונך לקבל פרטים נוספים אנא שלח את התלוש הרצ"ב או פנה ישירות:
תל־אביב, טל: 03-266112
ירושלים, טל: 02-716214
חיפה, טל: 04-660911-3
באר־שבע, טל: 057-39123-5
פלדוריס ת"א, טל: 03-623268
העוגנפלסט, טל: 053-96991-5

לכבוד
שמשונית
העוגנפלסט
קיבוץ השוגן
עמק חפר
ברצוני לקבל פרטים נוספים על השמשונית וכן דוגמא של ברזנט ה-P.V.C.
שם ....
כתובת ....
....
....
טלפון ....

HAOGEN PLAST
העוגנפלסט

aroyo-barel

Fiat 126

מינימום צריכת דלק
מינימום הוצאות ביטוח
מינימום השקעה

רק
51,950.- ל"י
+ מ.ע.מ
600 סמ"ק

רכוש את החזקה ביותר מסוגה
"פיאט 126" מתוצרת גדול יצרני
המכוניות באירופה

FIAT

חדש!!!

חיסון בפירו־מגן
למניעת
התפשטות החלודה
(גם ברכב משומש)
החיסון (מורכב מווקס) מוזרק לכל מפחים הפנימיים והחיבורים, ומונע רקבונות.
אחריות עד 5 שנים.
המבצעים הבלעדיים:
מוסך פרוייקט
ז'בוטינסקי 178, בכניסה לפתח־תקוה,
טלפון: 920725

מכון לרישוי רכב
בתחנת „סונול" — „מפגש אמותי"
ומכון לבדיקות
וכיוון אורות ובלמים
פתוח משעה 7.30 בבוקר עד 4 אחה"צ.
כביש החוף, 2 ק"מ דרומית מצומת נתניה, טל. 053־33007
מורשה מטעם משרד התחבורה ורשות הרישוי

מבצע מיוחד במחיר הפתעה!
כיסויי מושבים למכוניות
100.— ל"י בלבד
תל־אביב, רחוב הורקנוס 26, פינת אבן־גבירול 185, במרתף מ־9.00 — 17.00
טלפון 458718

פרקי היום בתנ"ך

• ישעיה, א' (ו-ז)

המשנה היומית

• עוקצין, ד' (ו-ז)

הדף היומי

• יומא, מ"ד

ההלכה היומית

• תפילין, כ"ו (ג-ז)

וילות ובתים

• דרושים לנו קוטג'ים עד 650,000 ברמת-השרון והרצליה, פתוח 2011010 טלפון 268810.

• בהרצליה-פיתוח, 4 ב' קוטג' בודד ומפואר 200,000 ל"י. 611080.

• בשכונות ל' שבשמואל חולמי 6 חדרים 650,000 — 448400.

• ברעננה קוטג' יוקרה ביולר או נסר מיידי 183384.

קבלנים מציעים

• למכירה בנאות אפקה דירות בנות 4 חדרים, ובנטהר אותם פנואים בני 5—4 חדרים, ציטרין ביטחון, ת"א, רח' ה' באייר 33, בכר המדינה, טלפון 232680.

• בראשון לציון קנה דירה בהנחה מלאה + הנחה עד 30,000 ל"י. אל תחמיץ את ההזדמנות. דירות גינדי, הרצל 33.

• נטף ישבה — דירות 4 חדרים בגבעתיים בהדר ביתר ביץ וויצמן ובראשון לציון בהרצל. המשרד ברח' הרצל 66, רמת-גן.

• רג' צעיר — 30,000 ל"י הנחה בדירות חן, הרצל 66 ראשון לציון, לא מעית!!!

• במרכז חולון 5 חדרים 100 מ"ר לותוסיף מכא. בהתר בית במרכז 4 חדרים. 846615.

• בהדר-יוסף דירות 3 חדרים + גג.

• בראשון לציון 10 דירות במבצע מיוחד עד 30,000 ל"י הנחה. 3 חדרים ללא 3 חדרים, דירות גינדי הרצליה טלפון 941010.

• רוצה לראות פיתוח מיוחד — בוא למשרדי חברת „נוי" בפתח-תקווה ונסיעה לדירות שלא ראית כדוגמתן. משכנתא והלוואה לא צמודה עד —140,000 ל"י. לבר ולברוכים דירתך חייבת „נוי", חברה לבניה, פתח-תקוה, רחוב חיים עוזר 20.

דירות למכירה

• בהזדמנות בגול 3 חדרים בנין שלם, טלפון 214353 — אחה"צ.

• ב„על אלונים" למכירה קוטג'ים בכפר רשף השרון הרצליה, בתל עקיבא פינת ביוהודה ודירות בגלילים. טלפון אבני ראשון לציון, רח' הנדיב העברי פינת טרומפלדור לתשובה לב: עברנו למשרדינו ברמת השרון רח' סוקולוב 57, טלפון 470900.

• חולון באולים 48 3 בדרים פינת אוכל, פינת עבודה ארונות, טלפון 840198.

• 3 חדרים חדשה למכירה קומה שניה, רח' שפרינצק פתח-תקוה ליד שדרות רוטשילד 180,000 אפשרי משכנתא 40,000. 725608.

• במרכז חולון 4 מפוארים + ארונות קיר ק"ג 125 מ"ר. 11,00—13,00.

• 2½ חדרים, חזית מצב מצוין בבני-ברק, הרצל ואצ' ברבר, פרטים בערב.

• בצפון ת"א, ע.ע. 2½ בוני ביכרה, ארונות 200,000 ב' עבודה. 203810.

• בהזדמנות דירת 2 חדרים, 80,000 + משכנתא 10,000 בבת-ים, טלפון 013064.

• בפתח-תקוה, 72, משבה חדרים ק"ג חזית 170,000 — אחה"צ.

• למכירה ברמת-גן דירת 4 חדרים 140 מ"ר נוף, קומה ב' (בלי מעלית), ר' חניה 200,000 רחוב עוזיאל ע"י מיבה-שיין 744262.

• ב' 4½ + הול + גינה + מחסן בהדר-יוסף. 482781.

• בראשל"צ 4, מיידית ק"ד ללא מעלית, 3 כיווני אויר מרווחת ומושקעת, הזדמנות נדירה, נאות דבורת 918408.

• בדרום צהלה, 2 חדרים + פ"א —120,000. 452208.

• בגבעתיים 3 + ½ + היסטות, 100 מ"ר, חזית, ע.ע., מחיר 275,000. 250100.

• בהרצליה הצעירה 4½ חדרים ירושלים חדשה, קומה ב', אנגליסטבון, 791758.

• בחולון 5 חדשה כניסה מיידית 14—10, 821196—03 16—20, 706308—03.

• 3 ברמת-גן חדשה, 100 מ"ר, ק"ג, חזית 708910.

• בבבלי 2½ ק"ד מיגוני יר 77 258510 200,000.

• בראשל"צ באברמוביץ 3 גדולים ק"ד חזית 258510.

• 2½ חדרים בנוה-אביבים חזית + מעלית + הסקה מרכזית + טלפון 850077 (בעבודה).

• ברמת-גן בהזדמנות 2 חדרים + הול, ק.א., רחוב חלאיות, 289642.

• בבתים 3 + פ"א ע"ע, 3 מרפסות, 8 כ"א, חזית — 155,000 ל"י 860072.

• בראשון-לציון, 3 חדרים, באזור נהדר, בניה מיידית 051408.

• רחוב דירה למכירה 3 חדרים, מנהיגשותם 10 חר לון, דירה 5, סבג (אחרי הצהריים).

• למכירה דירה יפה, 2 חדרים וארונות, ק"ב נבעתיים, הנגבה 2, יוסיפוף.

ביקוש דירות

• ברחובות! דרושים דירות וחדרים להשכרה ללא תיווך. 03-220364

• חינם! חינם! נשכיר דירתך במהירות, „ידעדירות" 240262.

• דרוש משכנתא מפואר! בצפון ת"א או נוה-אביבים. 611080.

דירות בשכר חודשי

• בראשון-לציון 3, לזוג בלבד, מבויה, ק"ד, 37700 לפנה"צ.

• בשכ"ת דירה בת 4 חדרים עם או בלי רהוט הסקה מרכזית, כניסה מיידית טלפון 262204 בין 14—8.

• להשכרה דירות וחדרים ללא תווך במבחר, „גאור" 03-220364.

• להשכרה דירת לקוסם 4 חדרים מרוהטת + טלפון + חימום מרכזי לטלפן 396767 מ-14.00 — 21.00 13.00 — 19.00.

• למשכחה! בצפון — דירה מודרנית + ארונות 4 חדרים. ללא טלפון (—1000). 225820.

דירות מרוהטות

• ללא דמי תיווך!!! „מידע דירות" וחדרים להשכרה — ז'בוטינסקי 69 ת"א, 456013, 462008.

• ללא דמי תיווך!!! דירות וחדרים „להשכרה" ידיעון דירות" 242077 דיזנגוף 222.

• ברצוגר! להשכיר! או לשכור! דירה, עסק, נאסי כוח! כול 14. 03-223007, 03-232608.

• מטיש מציאה! בהזדמנות 2½ ק"ד בצפון ת"א טלפון 247720.

חנויות

• במרכז הרצליה חנויות לי השכרה החל מ-4000 ל"י „דה-עמי", 052-211058.

• למכירה בחולון חנות + חניה 90,000 לכל מטרה — 730403.

• להשכרת חנות ב-40 מ"ר רוטשילד 128 בראשל"צ טל' 048174.

אולמות

• להשכרה/מכירה אולמות 250- 480 מ"ר, מול בית הרדיפרס: ת.ד. 11011 תל-אביב, טלפון 231008.

• למכירה חנויות ואולמות למלאכה בקרית המלאכה בתל אביב, טל. 20-143/4.

• למכירה אולם 100 מ"ר באיזור התעשיה בבת-ים. — טל' 870814.

בתי מלאכה

• כרמי מנתח בית מלאכה 70 מ"ר + גלריה + כח בי יסו לכל מטרה פרטים בטל' 620481.

מחסנים

• להשכיר מחסן 100 מ"ר בצפון תל-אביב, טלפון — 220003.

מבני תעשיה

• הצעה לקבלנים ותעשיינים!! למכירה באשדוד באזור התעשיה מבנה 200 מ"ר, על ארמה פרטית + חצר בשלבי בניה כמעט סופיים. אישור לבניה עד 8 קומות. אנגליסטבון, המוסדות להתעשיות 280181.

• למכירה ו/או להשכרה באיזור התעשיה החדש באזור יהודה, מבנים בגודל 50 מ"ר ועד 5000 מ"ר, לפי דרישות הקונה, תנאי רכישה נוחים. פרטים: חברת אביב, תורק 112 תל-אביב, טלפון 208788.

משרדים

• מיידי להשכרה כאוזה, ק"ק 100 מ"ר 220/180 + כיח, 785707.

• משרד 4 חדרים ברס"ב ת"א + טלפון יהודה הלוי 32, 12.00—17.00 288326.

• בהזדמנות למכירה משרד שני חדרים + המתנה + שרותים —200,000 ל"י ב' צפון תל-אביב, 03-231321.

עסקים

• למכירה בדרום-תל-אביב חנות — משרד במרכז רחובות — 052188.

• דרושה מכבסה בתל-אביב בשכירות עם/בלי ציוד. — 08-411758.

• דרוש שותף לחם עצמאי עם רכב מנוע לחלוקת לחם באזור ת"א להתקשר 811808 7.00—9.00 בבוקר.

• למכירה חנות לצרכי ציור ולמלאכת יד, עובדת עם חוג לקוחות רחב 470890 אחרי 10.00.

ביקוש עבודה

• מעוניינת בכל סוגי עבודות בית, טלפון 680202.

• מעסיקים עובדים לכל הענפים, חינם נמצא — „ירע", 240252.

• מעסיק! חינם נמיין ונפנה עובדים לדרישתך. „ביסוס" 240103.

• חנם!!! חנם!!! נפנה אליך את העובד המתאים „ירע", 452608, 453013.

הצעות עבודה

• יהלומים!!! דרושים מיעלי תיקונים בשכר יומי לי תיקון אבנים גמורות, טלפון 787198.

• יהלומים!!! דרושים פועלי לי ברילינט לחיטה אבנים מיבות. 787198.

• דרושות עובדות נקיון לי שעות הבוקר בתנאים נוחים טל. לפנה"צ 282020.

• כתבנית אנגלית עברית בעלת נסיון 5 ימי עבודה בשבוע, תנאים טובים. לי פתאימה א.אי.ל. מבצע קדש 48 בני ברק, 767131 קו מגיי.

• פקיד דיווח למחשב, רצוי בעל נסיון, תנאים טובים, לפתאים, א.אי.ל, מבצע קדש 43 בני ברק, 787181 קו מגיי.

• יהלומים!!! דרושים בר לנריר למטה לאבנים טובות מאוד, 847838 בעבודה — ב' בית 777404.

• דרוש עיבר לעבודה ב' חנות „חטבריצ'", החלוצים 20 תל-אביב.

• למפעל פוזן בבני ברק דרוש עיבר למחסן עד גיל 40 להתקשר בין 10—12 טל. 03-792175.

• דרושה/ה פקיד/ה לשליחויות ועבודות משרדיות קלות שעות העבודה מ-8.00—1.00 ומ-6—3.00 לפנות לטלפון 614227 רק אלה העונים לי דרישות הנ"ל ובמיוחד לי שעות העבודה.

• למפעל תכשיטים ברמת-גן דרושות עובדות פוכשירות ליום שלם, טל. 790285.

• דרוש מיודי טכנאי לי תיקונים ולהתאמה, מכשירי שמיעה, לפנות ל„מרטרני" רח' המלך ג'ורג' 18 א' ת"א סוף סימטה אלמיגית, טלפון 281223 בין השעות 8—10.

• דרושות מניקות לרשת ראקצטוראנט פיאנו, טלפון 431724 9.00—14.00.

• קופאי מנוסה לסניף בנק בדרום ת"א בתנאים מיוחדים טלפון 831121 למחלקת כח אדם.

• לבית דפוס דרושים: סדר יד, מרסים — חייזלברג, מרסים — חנות זו, אשליות לאכסניזרים, ת.ד. 4542 תל-אביב.

• יהלומים ליטוש לטיטוש המסגד .1, יהלומי יונה בערב 878861.

• דרושים פאבסחים לעתוד קבועה בת"א, „איתור" 826848, תנאים טובים.

• לחברת ביטוח בתל-אביב דרוש/ה פקיד/ה למחלקת תביעות עם נסיון של 3 שנים לפחות בענף האלמנטרי, לקביעת ראיון, נא לי התקשר 290151 — חנה.

• דרושה מנה"ח ל-5 שעות ל„תו", חברה לחשבונאות. 788857 בבוקר.

• יהלומים!!! דרושים חותר ומצוות למעלה מטנט. 820240.

• יהלומים!!! פועל אבטי קונס בנטוי קרסים, פועל ברלנדיר לטעלה עגולות נדיר לות, תנאים מיוחדים, עבודה קבועה טל. 719416.

• 1) עובדים למחי חבילות בת"א בשעות 7.00 בבוקר או 12.00 או בהתאם לצורך. 2. שומרים לשעות היום ו' הלילה לאזורי ת"א. לפנות לחברת „משמר", בלפור 9 תל-אביב, בשעות 10—12.

• דרושה נערה לעבודות ובקונפקציה בתנאים מי בים „אורגו", 62822.

• לתרופיסט מרות „ואל" דרושים פועלים מקצועיים + נערים טל. 477884.

• עבודות מקצועיות ולא מקצועיות, ספירות, מכבסות, „שחר", אלנבי 140, 681300.

• איש בטחון בשעות חורף 8 + ביכבות, לנסות בבוקר 336460.

• דרושים פועלים ורכבים בכל חיתי הארץ, בעלי רכב — 841231.

• ספחר הצעות עבודה לי נכרים, נשים, נערים/ות — „ביסוס", 240103.

• שומרים לאזור תל-אביב, רמת-גן, חולון, בתים, כפר סבא. לפנות למוריעין אורי חי, בית אמריקה, שדרות שאול המלך 35 בין 8 לי לפנות לשרותי חרר 7. להביא תעודת זהות, מכתב שי לואים ושתי תמונות.

• דרושה עוזרת בית 3 פעמים בשבוע רמתיה, 700141.

• יהלומים! דרוש לוטש לעבודה חודשית/יומית, רצוי בעל ידע בכל החלקים ו' שליטה ברמים תישגים, טלפון 38071.

• יהלומים!!! דרושים חור תר טיב לאבנים אורגינלית ופועל מקצועי לתיקונים לי מטה. לפנות טלפון 35643.

• עובדות נקיון לאזור כפר סבא ורעננה לבוקר ולאחה"צ. לפנות לרעיה-טחברת „משמר" בכ"ה ורנשטיין, ב' שעות 16.00—8.00.

• דרושים פועלי קצוות לי מטה ברלנדיר למעלה ולמטה בתנאים טובים, המקצוע 9, 8 לאוו, 30604.

• דרוש חשמלאי לעבודה בכיני, לפנות טלפון 724808 בעבודה.

• כחיר אחראי + רשיון להטבע לעבודה עד 14.00 „הצעירה" בניחודה 18.

• דרושה מזכרת בעלת נסיון תנאים מצויינים לפיננסי „תנופה", נחלת יצחק 20 טל' 257028.

• יהלומים! למוקירות דרוש חותר וברלנדרין למעלה ולמטה, תנאים טובים, 30198, יהלומי פגליביק.

• דרושות עובדות לאזור בית וינגנה, ניקוי ונגיורה, לביה"ר לסריגה, משכורת טובה 820139.

• דרושים טכנאי ומתמחאים במכונות רכבו 844181, 826178.

• לפלסטיק חדשה!! דרושים פועלים לכל החלקים, ירות ובינוניות, תנאים טובים!! טל, 719444.

• נערה לעבודות פקידות ושליחויות דרושה לחברת „המשירה" בע"מ בתל-אביב, טלפון 245162.

• למשרד רו"ח דרוש/ה פקיד/ה, מנהל/ת חשבונות לעבודה מהצהריים ואילך, 253852.

• דרוש שליח עם וספה תנאים טובים, „מישור כל", טשרניחובסקי 20, ת"א.

• בהכניות אנגלית נקבניות וטפעילות ניירוגל, מנהה"ש מוכנים, 263408.

• דרושים חשמלאי רכב מעולים להתקשר בשעות ה' עבודה 821085.

• דרושים, מדריכים טפי לות וטכנאות למוסר ילדים, טלפון 28708—088.

• דרושות נשים להדבקת כרים, העבודה מחייבת עמי דה, טלפון 66057 בין השעות 10.00—8.00 לי אבי, או אישית לעמר מי רו", דרך יפו-תל-אביב 35.

• דרושה מוכרת סנופה לי בוטיק בת"א, טל. 240147 מ-10.00—14.00.

• דרושה מטפלת ל-5 ימי עבודה, טלפון 484171.

• דרושה בחורה לעבודות בית בנוה-אביבים פעמים בי שבוע 5 שעות —300. ל"י. רק עם המלצות טל. 748884.

• לחברת יבוא דרושה מזי כירה לעבודות משרד השתי לטת בשפה האנגלית ובהדי פסה לי"ג יום. טל. 822079.

• לחברה מסחרית ברח' פרי ליכר בת"א דרושה פקיד/ה טית מנוסה שעות עבודה — 16.30—8, להתקשר 281188.

• יהלומים! טייפרים דרושים מועלים לוחות ותוכו זור, לביה"ד הטובו. 86470.

• דרושים לאזור תרדה ו' אשדוד מפסים ועוזרים לי טפסים, טלפונים: 08-785202, 052-20418, 08-700701.

• לרציני/ת מעל —8000. למשוחררים/ות וסטודנטים/ות. תוספת לבעלי רכב. — „לנו", יהודה הלוי 90.

• דרושה רוקחת תוספת מוטי חית לשכלות חופה לכל חי יום ומוכרת מומחית, ב' 8.00—14.00 447909 9.00 עד 14.00.

• דרושים עובדי ניקיון בשעות 20—18 טל. 249700 אחרי 20.00 בערב 57809.

• יהלומים! דרושים פי עלים לטייפרים נורטשקיין, הויזמן לבנרה 84 ת"א.

• המון הצעות עבודה!!! משכורות גבוהות!!! אצלי נו! „רע", 452608, 458013.

• דרושות עובדות ניקיון ברמת גן, מ-15—12 תנאים טובים, 268008.

• רמות, חשמלאים רציניים עם ניסיון בעבודה, טלפון 720920.

• יהלומים! דרוש פועל קצוות למטה בתנאים טובים. 714418.

• דרוש נער לעבודת במשרד לשליחויות קלות, טלפון 257702.

השכרת רכב

• „הדר" פיטויות מכסה ר/רוכבים, בתנאים נוחים. ...

ביקוש רכב

• דרוש פורד טרנזיט שנת 1970 ...

מכוניות

[illegible]

תורנות רופאים לפי המקומות

תל-אביב

- קופת חולים לאומית; קופת חולים מאוחדת; קופת חולים „מכבי" כוללת קופ"ח אסף; תורנות לילה במגן דוד אדום ברחבי המדינה.
- ד"ר הר-אבן אפשטיין 6, טל. 443281;
- מד"א, טלפון 101, 240111. רופא בין השעות 8 בערב עד 7 בבוקר המבקר חולים בבתיהם.
- ערין — עזרה ראשונה נפשית — ת"א 261010, 24 שעות ביממה;
- מד"א הרצליה טל. 101 981333;
- מד"א גוש דן טל. 781111;
- רמת-גן, גבעתיים, בני-ברק והסביבה עזרת ראשונה בהסתדרות הרפואית טל. 723385 הרצל 58 רמת-גן.

ירושלים

- הזמנת רופאים במקרים דחופים מ-8 בערב עד למחרת ב-7 בבוקר. טלפון 101 בתחנת מד"א מרפאה ורופא לטיפולים דחופים בלבד
- ערין — עזרה ראשונה נפשית — טלפון 02-69911.

חיפה

- רופא תורן במגן-דוד-אדום. טל. 101, עד 7 בבוקר.

תורנויות בתי חולים

תל-אביב

- הדסה (ילדים), איכילוב (פנימית, כירורגית);

ירושלים

- הדסה (ילדים, עיניים), בקור חולים (פנימית), שערי צדק (נשים, כירורגית);

חיפה

- הכרמל (כירורגית מגיל 7, תאונות, פנימית); רמב"ם (כירורגית עד גיל 7, נשים, ילדים);

תורנות בתי מרקחת

תל-אביב

- יאני, יהודה הלוי 67, טל. 612474;
- ככר המדינה, ה' באייר 48, טל. 258046;

ירושלים

- העמודים, יפו 50, טל. 233081;
- בלסם, רח' צלאח א-דין;

חיפה

- מסדה, מסדה 36, טל. 662987;

מכל הארץ

- בתנית: המגן, ויצמן 13, טל. 22985;
- מחוז השרון: קדמה, נוה מגן, טלפון 474498;
- פתח-תקוה: רסל, רוטשילד 89;
- רמת-גן: גרמות, ביאליק 50, טלפון 722237;
- בני-ברק: בני-ברק, עקיבא 110;
- בת-ים: גני בת-ים, הנביאים 3, טלפון 885671;
- חולון: דרור, ההסתדרות 80, טלפון 841314;
- אילת: מיכלין;

חוגים

• גלית מציעה לנכרים חי מעוניינים בשינוי ביוגרה הכרויות דיסקרטיות למטרות ידידות ונישואין. סודיות מובטחת. ...

הכרויות

• החוג! גרושה נאה מאוד בת 44, בידור נחמד ומבוסס.

שידוכים

• הצעות מיידיות לרציני ים/ות בכל הגילים והעדות ברמה גבוהה ובסודיות — „גדרית", 03-827701.

חיות בית

• גורי פוינטר, גזעיים בלי תעודות בגול 5 — 03-753184.

חריסים

שרותים

בולים

צילומים

התעמלות

מזל טוב

[illegible]

הלוח הכפול

באר-שבע

נרשמו לנשואין

הלוח הכפול — ירושלים

מכוניות

• פרנל נסיעה פיאט 127 1971, 88,000 ק"מ. 04-400.

• פיאט 127, 1972 + רדיו, טל. 83808 או 85059.

הלוח הכפול — חיפה

הצעות עבודה

• בעלי טנדרים לעבודה בי אזורים חיפה צפת, טבריה, 081058.

• פועלות נקיון לשעות לפנה"צ יאחה"צ בכי"ח בי חיפה, תנאים מצויינים, לפי נית אישית לחב' „מיגמר", שער פלמר 1, טל. 04-612067.

מכוניות

• חייבת להימכר!! מאנים וציאט 1970 או להחלפה בי טנדר כרמל. 713313.

טלויזיה

• תיקון הטלויזיה שלך עוד היום, טמרון, החלוץ 28, 660080.

לחברת מחשבים

דרושה

פקידה כללית

יוצאת צבא לעבודות משרד

תשולטת היטב בהדפסה עברית

נא לפנות טלפונית 764696 — לקביעת ראיון

מוכנות סטימצקי בע"מ

לחנותנו בנמל-התעופה ב"ג דרוש מוכר לשעות 0500 בבוקר עד 13.00. רצוי בעל רכב המתגורר בסביבת לוד דרושה ידיעת עברית ואנגלית. רצויה ידיעה שפות נוספות. נא לכתוב לת.ד. 628 ת"א בציון נסיון קודם ופרטים.

דרושה
מנהלת אולם תצוגה לצעצועים

שעות העבודה 12.30—17.00

נא לפנות בכתב בצרוף נסיון קודם לת.ד. 11010 ת"א „עבור צעצועים"

עירית דימונה

המחלקה לחינוך ולתרבות

מכרז מס' 43/76

תאור המשרה: מרכז היחידה לעובדים סוציאליים חינוכיים.

דרישות המשרה: בעל תאר ראשון רצוי שני באחד מהמקצועות הבאים: חינוך, עבודה סוציאלית, פסיכולוגיה או סוציולוגיה עם נסיון מעשי של 3 שנים לפחות.

תאור התפקיד: על העובד לרכז ולהנחות את עובדי היחידה מבחינה מקצועית. עליו להיות בעל כושר הבעה בע"פ ובכתב, ויכולת ליצור מערכת יחסים עם מגוון רחב של אנשים.

המועמד שיבחר יעבוד על פי חוזה מיוחד למשך שנה עם אפשרות להארכה לשנה נוספת.

הדרגה: לפי הכישורים.

את ההצעות יש להגיש בכתב יד ובצירוף תולדות חיים אל מזכיר העיריה עד ליום שישי כ"ו בחשון תשל"ז, 19.11.76.

ערמון דרדי, ראש העיריה

רכבות היום

כליום ב'—ה'

מירושלים:

• לתל-אביב דרום: 17.43, 10.45

• לנהריה דרך חיפה: 7.40, 16.30

• לבאר-שבע ודימונה: 16.30

מתל-אביב — מרכז:

• לחיפה: 6.00, 7.00, 8.00, 10.30, 12.00, 13.00, 14.00, 15.00, 16.00, 17.00, 18.30, 20.00

• לנהריה: 8.00, 12.00, 13.00, 15.00

מתל-אביב — דרום:

• לירושלים: 7.22, 14.46

• לבאר-שבע ולדימונה: 7.00, 16.16

נתפנו משרות
של פקידי שיקום

3 משרות, בסניף באר-שבע

1 משרה בסניף נהריה

1 משרה בסניף נתניה

2 משרות בסניף רמלה

הדרגה 1—3 בדרוג מח"ר.

תיאור התפקיד: שיקום נפגעי עבודה, נפגעי איבה, נכים, אלמנות ויתומים באזורים באר-שבע, נהריה, נתניה, רמלה והסביבות; טיפול בנפגע ומשפחתו תוך שימוש בעבודה פרטנית וקבוצתית.

הכישורים הדרושים: בוגר בית-ספר לעבודה סוציאלית או בעל תעודה אקדמאית במקצועות פסיכולוגיה או סוציולוגיה; נסיון בעבודה סוציאלית, רצוי נסיון בעבודת שיקום; כושר הבעה בכתב ובעל-פה; כושר לקיים משא ומתן עם מפעלי תעשיה ומוסדות ציבור.

הערות: בקשות יש להגיש על גבי טופס בקשה למשרה פנויה — מדף 2115. יש לצרף תעודות השכלה כנדרש ולפרט נסיון קודם. את הבקשות יש להגיש למח' כח-אדם, המוסד לביטוח לאומי, שד' ויצמן 13, ירושלים, עד לתאריך 25.11.76.

המוסד לביטוח לאומי

עירית נתניה

מכרז לתפקיד

עוזר למבקר העיריה

מתבקשות בזה הצעות לתפקיד עוזר למבקר העיריה:

1. הכישורים הדרושים: א. בוגר אוניברסיטה באחד התחומים הבאים: כלכלה, מנהל עסקים, חשבונאות או סטטיסטיקה.
   ב. התמצאות במינהל ציבורי.
   ג. נסיון קודם בביקורת — יתרון.
   ד. יכולת למלא משימות ביקורת באופן עצמאי לאחר קבלת הנחיות כלליות.
   ה. יכולת נאותה של דיווח וניסוח דוחות ביקורת.
2. הדרגה המוצעת: דרגת 5 עד 6 בדירוג המח"ר.
3. הגשת הצעות: הצעות בשני העתקים בצרוף תעודות בציון תולדות חיים, גיל, ועיסוק בעבר ובהווה, יש להגיש על כתובת מחלקת מזכיר העיר רח' הרצל 15, עד יום השלישי ח' כסלו תשל"ז (30.11.76).

ט"ו בחשון תשל"ז, (30.11.76).

ד"ר א. בר-מנחם, ראש העיריה

מועצה מקומית — ערד

לשרות הפסיכולוגי חינוכי בערד דרושים:

1. מנהל השרות
2. פסיכולוגים חינוכיים

(גיל רך, חינוך יסודי ותיכון).

הדרגות והיקפי העבודה יתואמו עם המועמדים עפ"י כישוריהם ותחומי התמחותם ונסיונם הקודם.

מועמדים מתבקשים לפנות בהקדם למועצה המקומית ערד. פרטים בע"פ ניתן לקבל בטלפון 057—97911, למנהל מח' החינוך.

המועד האחרון להגשת המועמדות — 30.11.76.

למחלקה לנתוחי לב פתוח בבית חולים בילינסון

דרושות

אחיות מוסמכות

— למשרות שלמות או חלקיות —

ינתן קורס לטפול נמרץ במנותחי לב.

לפנות ישירות למנהלת שירותי הסיעוד בבית-חולים בילינסון

המועצה האזורית לכיש

ביה"ס חטיבת ביניים — נהורה

לבית הספר האזורי חטיבת הביניים — נהורה (ליד אשקלון)

דרושים מורים:

1. מורה יועצת — השכלה אקדמאית בייעוץ. עדיפות תינתן לבעלת תואר M.A. ונסיון קודם במיגוון עבודות הייעוץ.
2. מורה לחנוך מיוחד — תנאים מיוחדים למיעמדים המתאימים, דיור במקום אפשרי.

המעוניינים מתבקשים לפנות לטלפון מס': 051—24890 או בכתב לחטיבת הביניים נהורה ד.נ. לכיש דרום.

מ. שגיב — יו"ר המועצה

דרושים
אנשי מכירות מעולים

למיכון משרדי וקופות רושמות

תנאים טובים למועמדים המתאימים

לקביעת ראיון נא להתקשר טלפונים: 253157; 254008 או בכתב לת"ד 6499 ת"א.

סודיות מובטחת

בית ספר תיכון חקלאי ויצו ע"ש חנה מייזל — שוחט נהלל טלפון 065-66006

דרושים לעבודה

1. מדריך חברה
2. מורה לערבית

לשעות אחה"צ

מועמדים יפנו בהצעות למזכירות ביה"ס

המועצה האזורית חוף הכרמל

מודיעה בזה על משרת פנויה של רופא שיניים בשליש משרה

על המועמד להיות מוסמך ברפואת שיניים, בעל נסיון בטיפול שיניים עם ילדים.

הצעות יש להגיש למועצה האזורית חוף הכרמל עין כרמל ד"נ חוף הכרמל, עד ליום 25.11.76

מרדכי סלע, ראש המועצה

הקרן המרכזית לקידום ופיתוח שדותי רווחה

דרושים:

1. מרכז ועדה מחוזית

לקביעת כשר השתכרות ולשיקום במחוז תל-אביב (1 משרה).

דרישות המשרה: השכלה תיכונית (בגרות) לפחות.

דרוג ודרגה: יא"יד אחיד.

2. עו"ס מיון ואבחון

ללשכה לסיוע חמרי (ממלכתית) באור-יהודה.

דרישות המשרה: עו"ס כשיר 3-5 שנות נסיון בעבודה.

דרוג ודרגה: 3-4 עו"ס.

3. עובד זכאות מחוזי (1 משרה)

ללשכה המחוזית ת"א.

דרישות המשרה: ב.א. במדעי החברה, יכולת ארגונית, כשר ניהול מו"מ.

דרוג ודרגה: 1-4 מח"ר (בהתאם לכישורי המועמד).

• על המעוניינים לפנות לת"ד 1260 ירושלים (עבור המחלקה לארגון ומינהל בלשכות).

דרוש
טכנאי כימאי

לענף הגומי והפלסטיק

לביח"ר באזור התעשיה יהוד, רח' הבנאי 23, טל. 848111/2.

בבית משפט השלום

ברח' ויצמן פנת שאול המלך תל-אביב

תיק אזרחי מס' 9771/76

הזמנה לדין

1) אברהם אברמוביץ
2) גבריאל אברמוביץ
3) איטל אברמוביץ

שכתובתם כלתי ידועה

הואיל והתובע יעקב רז ובעזרת עו"ד ב. גולדמן ואחרים הגיש לבית משפט השלום בתל-אביב; תובענה כמפורט בכתב התביעה הנמצא בתיק הנ"ל, הינך מוזמן להגיש כתב הגנה תוך 30 ימים מיום פרסום הזמנה זו, ולהתייצב לי משפט ביום 2.1.1977 שעה 08.30. אם תגשת כתב הגנה כאמור ודע לך, שאם תגיש כתב הגנה (לא תתייצב למשפט ביום האמור בהזמנה ינתן באותו יום פסק דין שלא בי פניך, אך אם לא תגיש כתב הגנה במועד שנקבע לכך בהזמנה ינתן פסק דין שלא בפניך אף לפני היום שנקבע למשפט בהזמנה לחתייצב.

מזכיר ראשי

מאמץ להקהות את חומרת דו"ח מבקר הפועל

— מאת כתב „ידיעות ספורט" —

חילוקי דעות בלישכת מבקר ההסתדרות, הביאו לדחייה של עשרים וארבע שעות במסירת דו"ח הביקורת על אשר התרחש בין כתלי מרכז הפועל בשנים 1972—1975. אמש נמסר, כי הבוקר תושלם המשימה ואחר־הצהריים יפורסם הדו"ח ויימסר לידי מחזיק תיק הפועל בהסתדרות, שמואל כהם, ולמזכ"ל הפועל, יצחק אופק.

חוגים בהסתדרות העלו אמש סברה נוספת, המסבירה את דחיית הדו"ח. לפי אותה גירסה, ביקשו כמה מהאישים הנ־מואשמים במחדלים חמורים להמציא מיסמכים השופכים אור חדש על מעשיהם. מיסמכים אלה נועדו להקהות את חומרת הביקורת.

דו"ח המבקר אינו מחייב את מרכז הפועל ואת מחזיק התיק בהסתדרות ורק המלצה בדבר העברת חומר לטיפול משטרתי מבוצעת הלכה למעשה. מחזיק תיק הפועל בהסתדרות, שמואל כהם, עיין אתמול בדו"ח. הוא אמר, כי יגיב אחר פירסומו.

מבקר ההתאגדות, שלמה שטנגר, סרב אתמול למסור פרטים על תוכן הדו"ח. הוא רק אמר באורח כללי, כי נתגלעו „מימצאים בלתי סימפטיים", בין השאר — אי־סדרים בניהול גזברות הפועל. המדובר גם באי־סדרים בניהול חשבונות מטבע־זר בתקופת כינוס הפועל.

גם ענף השיט נתקבל להתאחדות האירופית

— מאת מ. שני —

החדירה הספורטיבית של ישראל לאירופה מוכתרת עד כה בהצלחה. אתמול פורסמה ההודעה, כי ענף השיט זכה להכרה „וחברות מלאה בהתאחדות האירופית.

השיט הוא ענף הספורט הששי, בן חברה ישראלי באורח מלא באירופה. לפני כן נתקבלו ענפי הכדורסל, הכדוריד, התחירה, הג'ודו והכדורעף. הנציג הישראלי, המשתתף בקונגרס השיט באירופה, יוליוס בלקשטיין, ציין אתמול, כי בעקבות ההחלטה על קבלתנו, יוכלו שייטי ישראל, שהיו עד כה חברים־נספחים, להשתתף באליפויות אירופה בכל דגמי הסירות.

מזכ"ל ההתאחדות לספורט, שמואל ללקין, ציין אמש, כי במסגרת המאמצים המחודשים של ההתאחדות לספורט לקבלת שאר ענפי הספורט באירופה, ייפגש בסוף החודש יו"ר ההתאחדות, אהרן דורון, עם ראשי הספורט האירופים. יהיה זה במסגרת קונגרס ראשי הספורט המערב־אירופים, שייערך בלונדון.

אתמול שוגרה בקשה רשמית למזכ"ל האנגלי של התאחדות האירופית בשחייה, ביל סרסמילד, לקבלת ישראל כחברה מלאה בענף ספורט זה.

● כדורעפני מכבי ת"א אמורים לצאת היום לצרפת. שם יתמודדו בשבת במשחק הגומלין בגביע־אירופה לקבוצות אלופות עם סנט־מור.

ווסטהאם נשרה ל„מרתף" הטבלה

קבוצת מנצ'סטר־יונייטד, שהופיעה עם 8 שחקני־ספסל (5 שיחקו אותה שעה במדי נבחרת צפון־אירלנד), סיימה אמש במגרשה בתיקו 3:3 עם קבוצת התחתית סאנדרלנד, במיסגרת הליגה.

ווסטהאם הלונדונית ירדה למקום האחרון בעקבות הפסדה לנוריץ' (1:0). תוצאות נוספות: לידס — סטוק 1:1; ווסטברומיץ' — אסטון וילה 1:1.

צ'לסי הגדילה הפער בצמרת כשניצחה בדרבי הלונדוני את צ'רלטון 1:2. מחזיקת הגביע סאותהמפטון נוצחה ע"י קארדיף 1:0.

אפשרות שהועלתה כדי למנוע פרישת הרוסים!

6 הקבוצות בגמר - ישובצו ב־2 בתי־משנה

ואז יימנע העימות מכבי ת"א – צ.ס.ק.א.

— מאת רפאל נאה —

ראשי מועדון צ.ס.ק.א. מוסקבה לא יהיו עצמאים בקבלת ההחלטה — האם לשחק נגד מכבי תל־אביב — כשלב הגמר של משחקי גביע־אירופה לאלופות בכדורסל.

ההכרעה בנושא זה תתקבל ע"י מיניסטריון הספורט הסובייטי בתיאום עם גורמים ממשלתיים. אלה יצטרכו להחליט בראש וראשונה אם לקיים את שני המשחקים נגד האלופה הישראלית. במידה שההכרעה תהיה חיובית יצטרכו לפסוק היכן לקיים את המשחקים — באולמות נייטראליים, או כנהוג בגביע־אירופה — בבית ובחוץ — במקרה זה, בתל־אביב ובמוסקבה.

הידיעה, כי מכבי תל־אביב תהיה אחת משש הקבוצות שתעפילו לגמר. הגישושים הראשונים מצד ההתאחדות הבינלאומית (פיב"א) ואמצעי התקשורת בישראל, העמידו את הסובייטים מעט במבוכה, אחרי שחזרו רק העונה למשחקי גביע אירופה.

ההתאחדות הבינלאומית תפעיל לחצים כבדים על הסובייטים לבל יפרשו. מנגד מאמינים רבים, כי הפתרון יהיה בחלוקת שש הקבוצות לשני בתים כשנציגות בריה"מ וצ'כיה ומדינה מערבית נוספת יכללו בבית אחד.

ביתר מודאגת - הילד פצוע

בבית"ר ירושלים רבה הדאגה מפציעתו החוזרת של כוכבה אורי מלמיליאן לקראת העימות עם מכבי ת"א בשבת. בתמונה בלתי שגרתית זו נתפס מלמיליאן על רקע בורות קיר גדולה של תינוק. הבית"רים מקווים כי ה„ילד" שלהם יחלים עד שבת (צילום: יוסי רוט)

גרונדמן: „אנו נשמור על מלמיליאן כהלכה - אך במלוא ההגינות"

— מאת משה שיינמן —

„אם מישהו בבית"ר ירושלים סבור שנאפשר לאורי מלמיליאן לשחק בחופשיות במשחק נגדנו, הרי שהוא שוגה באורח יסודי. כשנשמור עליו, נשמור על מלמיליאן כהלכה, אולם במלוא ההגינות" — הגיב אתמול המאמן יעקב גרונדמן על ה„חיצים" ששוגרו מירושלים בידי יו"ר המועדון הבית"רי, עו"ד ראובן ריבלין.

כזכור התבהו „רובי" ריבלין באומרו, שיצחק ג'אנו, הידוע כבעל משחק נוקשה, יצטווה לשמור על אורי סלימן, שהופקד במשחק הקודם בין שתי הקבוצות על שמירתו של מלמיליאן והואשם בפגיעה מכוונת נגדו. „הכל שבית"ר מחפשת סיבות להפסדה במשחק הראשון" — אמר מאמן מכבי ת"א בהוסיפו, כי הוא מקווה, שאכן ג'אנו יוצמד לסלימן.

שחקני מכבי ת"א שוחחו השבוע ארוכות על אודות המשחק המסקרן, שייערך בשעה 3 באיצטדיון בלומפילד ביפו. מאמן מכבי ת"א הדגיש, כי בחוריו אינם מוטרדים מאיומים וכל המטרה היא לשחק כדורגל טוב והוגן. גרונדמן הוסיף, כי לבית"ר ירושלים קהל גדול וקנאי, אולם גם למכבי קהל ענק ורב יותר. שמאמן מדי יום חמישי בשבוע בהיכל הספורט ביד־אליהו ומגיע לבלומפילד בשיא כושרו...

באימון אתמול לא נטלו חלק שחקני הנבחרת, מאיר נמני וירון עזו, אולם התחזית הרפואית לגביהם היא חיובית והשניים יטלו חלק במשחק.

כפי שפורסם בתחילת השבוע, תקבל הטלוויזיה היתר חד־פעמי לצלם את המשחק בשבת. לצורך זה יופיעו כדורגלני מכבי בלעדי חולצות „גולדסטאר" שלהם. מזכיר מכבי ת"א, אליעזר ווקסמן, הבהיר אמש, כי מועדונו נעתר לבקשת „גולדסטאר", כדי להפגין לקהל צופי הטלוויזיה, עד כמה סובלת תכנית „מבט ספורט" מהחרום על הקבוצה התל־אביבית.

✱ שוערה של בית"ר ירושלים, יוסי מזרחי, יעבור ב־24 השעות הקרובות טיפול יסודי, שנועד להכשירו למשחק עם מכבי ת"א. מזרחי נפגע באימון כדורסל ובתחילה היה חשש לשבר. אם מזרחי לא יהיה כשיר, יתפוס את מקומו אבי שושן, בהופעת בכורה העונה.

כדורגלני בית"ר ירושלים מודעים לעובדה, כי השבת תתייצב מולם הקבוצה מספר 1 בישראל ולפיכך כל נקודה שתושג תיחשב להשג. המאמן יחיאל מור ציין, כי קבוצתו תינקוט במערך שונה מהמקובל עליה. מור אמר, כי הוא מקווה שהלקחים מהמשחק הראשון יויושמו.

אורי מלמיליאן חזר לפעילות. ה„ילד" האהוד של בית"ר ירושלים חש בטוב והוא ישתתף בהרכב תמותה. בינתיים הגיב אתמול יו"ר בית"ר ירושלים, עו"ד ריבלין, על ההאשמות שהטיח המאמן זור במאמן הלאומי דוד שוייצר, שאינו מתחשב, כביכול, בפציעתו של מלמיליאן. יו"ר בית"ר ירושלים אמר, כי שיתופו של מלמיליאן באימוני הנבחרת נעשה תוך תיאום פעולה מלא עם הנהלת הקבוצה ורופאו. לדברי ריבלין זוכה מלמיליאן לגיבוי מלא מצד המאמן הלאומי והוא יופיע לאימוני הנבחרת בהתאם לדרישותיו והנחיותיו של שוייצר. (דב בראל)

אלף צופים „שפטו" בבאר־שבע

יותר מאלף צופים „שפטו" אתמול את כדורגלני האלופה מבאר־שבע, שיתייצבו מחרתיים למשחק המוגדר כגורלי מול בית"ר ת"א. הנוכחות של השחקנים באימון אתמול היתה מלאה והמאמן חיים סנה העניק אימון אישי יסודי לרוני מוסקוביץ, שהגדיל סיכוייו להתייצב בשער לאחר היעדרות בת שבועיים.

אתמול התקיימה פגישה משולשת בהשתתפות אדם טל, יו"ר הפועל באר־שבע, המאמן ב„תופשה", אלי פוקס, ונציג אירגון המאמנים. (נסים טאיטו)

✱ היעדרו של מבקיע השערים רומנו, לא מנע מבית"ר תל־אביב להחדיר חמישה שערים (2:5) במשחק־אימון עם מכבי שעריים. את השערים הבקיעו עמוס חסן (2), יצחק אברהם, הרצל חסון ודוד חוז'בקוב. המאמן נסים בכר מסר, כי ההרכב שניצח בעכו ימשיך לבאר־שבע. (מ. שני)

✱ פציעתו של דוד שוקיאן מטרידה את המאמן אהרון קפיטולניק לקראת המשחק הביתי עם הפועל יהוד. שוקיאן וגדעון דמתי לא נטלו חלק באימון אתמול. באשר להרכב, נמסר כי יתכן שילובו של ג'ורג' בורבה הוותיק.

✱ חיים חזר יתפוס את מקומו של עלי עותמן, שהורחק ממשחק קבוצתו בשבת שחלפה. עותמן מודרג במקום הראשון בדירוג הפנימי, שנעשה על־ידי שחקני הפועל ירושלים ואין ספק שהיעדרו יפגע בקבוצתו. להרכב הירושלמי ישוב גם המגן אברהם אלקובי, שהחלים מפגיעה ממושכת. (דב בראל)

חיים בר נקנס ב־500 ל"י

✱ קנס בסך 500 לירות (ו־2000 לירות על־תנאי) הוטל אתמול על הבינלאומי הנתנייתי חיים בר. המאמן שמואל פרלמן נימק את החלטתו להעניש את השחקן המצטיין בכך, ש„בר מגלה זילזול ואי ציות להוראות בשבועות האחרונים". (נבי לוזון)

✱ כדורגלני הפועל ת"א הפגינו יכולת טובה במשחק־האימון שלהם אתמול עם קבוצת הנוער, שתוגברה בכמה שחקנים בוגרים (0:6). בהרכב הפותח של סגנית המוליכה, יחולו שלושה שינויים: גבי לסרי, אמיר ליברמן וגיל פרידמן ישחקו בקטמון, בעוד שיחזקאל חזום ומנחם מור ינוחו.

עכו רוצה את פוקס

✱ המאמן משה ברמי והמנהל שמואל שמרן, העבירו אתמול בצוותא את אימון הפועל עכו, לאחר שתמה „תקופת מנצ'ל" בהפועל עכו. אתמול בשעות הצהריים התקשר מנצ'ל סלסוניק, כדי להודיע על החלטתו שלא לבוא לאימון. הוא נימק החלטתו בהאשמות שהוטחו נגדו מעל דפי העתונות.

ראשי הפועל עכו מקווים להחתים בימים הקרובים את אלי פוקס. מועמד נוסף הוא אריה קרף, שאימן את הפועל עכו במשך ארבע שנים. אגב, שחקני עכו גילו במשחק האימון עם מכבי עכו פוריות רבה. הם כבשו שביעייה מרגלי: שלום אסייג (3), ציון אסייג (2), בביל והעקנין. (יוסף שרה)

✱ שינוי אחד צפוי בהרכב מכבי פ"ת, המתכוננת בשקדנות למשחקה החשוב עם מכבי יפו: אבי פרידמן, שנעדר בגלל שירותו הצבאי, ישוב להרכב הפותח.

במשחק אימון, שהתקיים אתמול בפ"ת, זכתה הקבוצה הלאומית בנצחון (1:3) על קבוצת הנוער שלה. (אבינועם פורת)

מי ומה בקבוצות

✱ קבוצת מכבי יפו הפגינה יכולת הבקעה טובה במשחק האימון שהתקיים אתמול עם הפועל חולון — 0:4. את השערים כבשו: אלברט לוי (2), דוד אלעזר ואלי שכטר. רפי זוכר, שהורחק במשחק האחרון, נקנס ב־200 לירות ואת מקומו יתפוס אלי שכטר.

✱ בראשונה העונה, ניתן היה לחזות בכל שחקני ההרכב הראשון של הפועל כפר־סבא כשהם מתרגלים בצוותא. בין המתאמנים נראו גם יצחק שום, יורם מור והשוער הורחיק יאיר נוטובסקי. ברור, כי כל השלושה יתייצבו מול מכבי חיפה במאמץ עליון להשיג נצחון בכורה בליגה הלאומית. (ניורא זר)

✱ יואב לוי, כדורגלן מכבי חיפה, שנעדר בשבת שחלפה, ישוב להרכב קבוצתו במשחק החוץ בכפר־סבא. לוי כבש שער במשחק הנצחון עם הפועל קרית־ים מליגה ב' (1:2). את השער השני לחיפנים כבש משה אדלר.

✱ כדורגלני הפועל חיפה גילו אתמול פוריות מעוררת במשחק האימון אתמול עם הפועל תל־חנן מליגה א' — 0:5. בשלי השערים התחלקו: ויטור בוני (2), יוחנן וולאה, מאיר אילון ורלו קוטרמה. מהאימון נעדר הבינלאומי אלי לוגסי. אולם הקשר הכשרוני יופיע בהרכב במשחק עם הכח רמת־גן. (אברהם צימלר)

ההערכה: יעקובסון או קליין - יחליפו את חמו

אברהם חמו, מי שהיה מאמן נבחרת ישראל [...] עד לגמר משחקי הטורניר הקדם־אולימפי [...] נפגש שלשום עם כמה מעסקני איגוד הכדורסל. [...] נועדה לסיום חשבונות כספיים.

באותה הזדמנות חזר חמו והדגיש, כי אין הוא רואה עוד מקום לדון באפשרות המשך עבודתו. „מצידי העניין גמור. אני לא „משחק" יותר" אמר חמו, שעבודתו הסתיימה בטריקת דלת, כאשר איגוד הכדורסל החליט על הדחתו.

בינתיים עוד לא נקבע מועד לדיון במחליפו של חמו. הדעה הכללית היא כי אין למהר בבחירה. [...] בחודשים הקרובים.

ההערכה הכללית [...] המאבק העיקרי על [...] מאמן יהיה בין [...] ת"א רלף קליין ל[...] קובסון מהפועל [...] המזכירים את [...] כהנא, מאמנה [...] הפועל גבת/יגור.

בני־טירה הורחקה עד לסוף העונה

„לא נותר לי אלא להתפלא על ה„בלגאן" [...] לכדורגל" — כתב אמש עורך־דין [...] המשמעת, בהחלטתו כדבר גורל משחק ליגה ד' [...] רמת־חן ומכבי מונטיפיורי.

התברר כי השופט המקורי של המשחק, משה חלה, הוזמן לשפוט, לנהל את המשחק ב־11 בבוקר, אולם שתי הקבוצות הופיעו בשעה 12... בהתאם לכך הוזמנו שתי הקבוצות לועדת המשמעת.

אבל המשחק בכל זאת נערך, משום ששופט „שנכח במקרה" במקום, דוד ציפורי, התנדב לשפוט ועוד — הרחיק שני כדורגלנים [...]

[...] כדורגלן הפועל [...] עיסא אדריס [...] ישראל קולר [...] שפוצץ מול מכבי [...] ליהוד בעת [...] הורחק אמש [...] עורך־דין [...] הפחית שתי [...] כפר קאסם [...] המשחק על 2:0 [...] כדורגלן [...] סחלי, הורחק [...] תוספת 3 משחקים [...] מכבי בני־טירה [...] הורחקה עד סוף [...] יריבתה לאותו [...] הפועל [...] (2:3) הורחקה [...]

העונה: מכבי ת"א – גבת/יגור

מאת כתב „ידיעות [...]"

[...] קבוצת מכבי תל־אביב [...] הגביע הפועל גבת/יגור [...] היכל יד־אליהו [...] מכבי ת"א [...] יריבתה אחרי [...] אשתקד בגביע [...] ת"א נמצאת [...] לאחר שהבקיעה [...] מאמנה רלף קליין [...] אביב, מכבי דרום [...] לא נוצחה עדיין [...] שומינר ועדין עמית.

הצטרף להפגנות ועדי העובדים [...] מוקד

קונגרס האינטרטוטו ביום א' - ישראל מקווה לקבל „קביעות"

— מאת אברהם קרישהום —

לאחר שנת נסיון במשחקי האינטרטוטו, מקווה ההתאחדות לכדורגל, להתקבל בשבוע הבא כחברה קבועה, מן המניין, במפעל האירופי.

שני נציגי ההתאחדות לקונגרס האינטרטוטו, ה"ה עו־ריקם מילצ'ן ממלא מקום יו"ר ההתאחדות ויעקב אראל, מנהל המוסד, המריאו כבר הבוקר להנובר שבמערב־גרמניה, כדי לנהל במקום שיחות־הכנה מוקדמות, עוד לפני התחלת הדיונים הרשמיים (ביום ראשון). אשתקד יצא מר מילצ'ן לקונגרס שנערך בשטוקהולם, למטרות שיכנוע בלבד. ביוזמת ההתאחדות הישראלית ורק ברגע האחרון הזמינו אותו, כמשקיף, לישיבה, שבה הוחלט על קבלתן של שתי קבוצות ישראליות, באורח זמני. עתה נכלל שמה של ישראל בין יתר המדינות האירופיות (כעשרים במספר), שהוזמנו מראש לקונגרס בהנובר ועובדה זו, כשלעצמה, מעודדת לגבי המשך השתתפותנו במפעל האירופי.

על־פי ההזמנה שנתקבלה בהתאחדות לכדורגל, יועלו ההצעות לסדר היום בפתיחת המושב בהנובר עצמה ובמסגרת זו יביא אחד מראשי האירגון (מידידי ישראל באחת מארצות מערב־אירופה) את הנושא הישראלי. נראה כי גם הפעם יוסכם מראש עם נציגי מדינות הגוש המזרחי על הימנעותם של נציגים אלה בשעת ההצבעה בעניין הישראלי. זאת תוך הבטחה מוקדמת, שהקבוצות הישראליות לא ישובצו למשחקים נגד קבוצות מהגוש המזרחי. כך התנהלו הדברים אשתקד בשטוקהולם ובדרך זו מבקשת ההתאחדות הישראלית להשיג במשך הזמן גם את הצטרפותנו להתאחדות האירופית לכדורגל.

● לישפר את התנאים

בדעתה של ישראל לשתף גם בקייץ הקרוב שתי קבוצות במשחקי האינטרטוטו. אולם, בהנובר ינסו הנציגים שלנו לישפר את התנאים הכספיים, הקשורים בהשתתפותנו במפעל האירופי. בקייץ האחרון כיסו ההתאחדות לכדורגל ומועצת ההימורים את כל הוצאות הטיסה של הקבוצות האירופיות לישראל והמגמה עתה היא לבטל הסדר זה, או לפחות לצמצם את ההשתתפות בהוצאות הטיסה.

מתוך המאזן התקציבי של הארגון, מסתבר כי מארגני האינטרטוטו לא הפסידו משיתופה של ישראל במפעלם. המארגנים גובים את המיסים מכל מדינה, על־פי ההכנסות שהיו במשחקים ומבחינה זו הוכתרו המשחקים הביתיים של הפועל באר שבע ובית"ר ירושלים בהצלחה קופתית. אחרי כניה צועדת ישראל במקום השני ברשימת המיסים שנגבו מהמדינות השונות. גם הקבוצות האירופיות, שאירחו את יריבותיהן הישראליות למשחקי גומלין, זכו להכנסות מניחות את הדעת, זאת בהשוואה להכנסות שהיו במשחקים, שבהם התמודדו הקבוצות האירופיות בינן לבין עצמן.

● אישים חשובים

להמשך הופעתה של ישראל במשחקי האינטרטוטו, כחברה מן המניין במפעל, יכולה להיות, כמובן, השלכה ניכרת על השתלבותנו האפשרית בהתאחדות האירופית לכדורגל. בהנובר ישתתפו בדיוני הקונגרס אישים חשובים בכדורגל האירופי, בראשם הרמן נויברגר, יו"ר ההתאחדות של מערב־גרמניה וסגן נשיא פיפ"א (ההתאחדות הבינלאומית לכדורגל). רוב המדינות האירופיות, שמשתתפות במשחקי אינטרטוטו, שולחות להנובר את מזכירי ההתאחדויות שלהם וביניהם אנשים, ההופעים עמדות בכירות באופ"א (ההתאחדות האירופית לכדורגל). העסקנים ממערב־אירופה, שישתתפו בקונגרס, ידועים בדרך כלל בתמיכתם במאמצית של ישראל להשתלב באירופה ועמדתם של נציגי הגוש המזרחי הוכל לרמוז לנו על גישתם לגבי אפשרות השתלבותה של ישראל בכדורגל האירופי.

הטוטו שלך

✱ הפועל באר־שבע — בית"ר ת"א: חילוקי־מאמנים מסייעים בדרך כלל להשגת נצחונה. עם זאת נראה שבית"ר ת"א מסוגל להפתיע ב„לגנוב" שער נצחון — 1, x, 2.
✱ הפועל ירושלים — הפועל ת"א: הביתיות והשאפתנות יסייעו להפועל ירושלים להנחיל הפסד בכורה לתל־אביבים — 1.
✱ הפועל חיפה — הכח ר"ג: להכח קבוצה טובה ודינמית יותר. אולם נראה שהנקודות יתחלקו — x.
✱ מכבי פ"ת — מכבי יפו: שתי הקבוצות תשחקנה פתוח במגמה להשיג נצחון — 1, 2.
✱ מכבי נתניה — הפועל עכו: נתניה חייבת להתאושש והיא תעשה זאת קרוב לוודאי על־חשבון הקבוצה העכואית — 1.
✱ הפועל כפר־סבא — מכבי חיפה: למרות הביתיות ושובו של יצחק שום, יתכנו כל האפשרויות במשחק זה — משולש.
✱ שמשון ת"א — הפועל יהוד: שיפור במערכת ההגנה השמשונית, יספיק כדי להשיג נצחון מול הקבוצה מיהוד שתיאבק לתיקו. תחזית: 1, x.
✱ מכבי ת"א — בית"ר ירושלים: משחק מסקרן ורב־אפשרויות. אנו מהמרים על אפשרות אחת — x.
✱ מכבי חדרה — הפועל נהריה: חרף הביתיות לא מובטחות שתי הנקודות לקבוצה החדרתית. התחזית: 1, x.
✱ מכבי שעריים — הפועל חדרה: המידות הצרות של מגרש הפועל ברחובות יקשו על השגת שערים. התחזית: x.
✱ בית"ר נתניה — מכבי רמת־עמידר: נתניה תעשה מאמץ עליון לזכות במלוא הנקודות: 1, x.
✱ הפועל ר"ג — הפועל פ"ת: עוד משחק שקול שהמנחה ינגן בו כינור ראשון. התחזית: 1, x.
✱ בני־יהודה — הפועל חולון: כדי לשמור על הפיסגה זקוקים בני־יהודה לשתי נקודות. נראה שהם יצליחו להשיגן — 1.

חבה ומשם — מכל העולם

אליפות לשחיינים עירומים בשווייץ

אליפות שחייה יוצאת דופן במיקצת, נערכה בראשית השבוע בשווייץ בהשתתפות 200 שחיינים שקפצו למים ללא כיסוי כלשהו — עירומים כביום היוולדם.

התעניינות רבה קדמה לתחרות וכל כרטיסי הכניסה נמכרו בשוק שחור, במחיר ממוצע של כ־200 ל"י הכרטיס ●●● איגוד הרכבות של מזרח־גרמניה דורש פיצויים ממערב־גרמניה, בגלל השתוללותם של אוהדי הרטה ברלין בקרונות שהסיעום הביתה ממשחק הקבוצה בבראונשוויג (2:2). אוהדי הרטה שנסעו ב„אקספרס" של פאריז־לנינגראד, הרעישו חלק מהדרך במזרח־גרמניה, שברו שמשות, עקרו מושבים ועצרו במהלך הנסיעה 3 פעמים את הרכבת אחרי שהפעילו את מעצורי החירום ●●● ההונגרי גיולה לוראנט מונה כמאמן כדורגלני האמבורג.

אוסטרליה שוב ניצחה

נבחרת הכדורגל האוסטרלית נחלה הפסד נוסף בתוך 48 שעות. היא נוצחה בהונג קונג בידי האלופה ההולנדית פיליפס איינדהובן 2:1. האוסטרלים יסיימו את מסעם בן 11 המשחקים באנגליה, כשייפגשו עם קבוצות בירמינגהאם וסנדרלנד ●●● ליברפול הגדילה את הפער בצמרת הליגה האנגלית בחמש נקודות, בעקבות ניצחונה על לסטר 1:5. פרנק וורתינגטון היקנה יתרון למארחים בדקה ה־20, אולם ליברפול הצליחה להכניע את יריבתה בחמישה שערים רצופים. ליברפול מקדימה את איפסוויץ', שלה שני משחקים פחות. במשחק נוסף, גברה קובנטרי על קווינס־פארק ריינג'רס 0:2 ●●● באיירן מינכן נכנעה אתמול בשבדיה לקבוצת גטבורג 3:2, במסגרת ידידותי.

הפסד למונסו

קבוצות הכדורסל ריאל מאדריד וברצלונה צועדות יחדיו בראש טבלת הליגה הספרדית, עם מספר נקודות זהה — 8. האלופה, ריאל, אשר עשויה להיות יריבתה של מכבי ת"א במשחקיה הבאים בגביע אירופה לאלופות, הכניעה את הוספיטאלט ברצלונה 78:122 ●●● גם ראסינג מאלין, שסיכוייה טובים להתמודד עם מכבי ת"א, צועדת בראש טבלת הליגה בבלגיה, לאחר שניצחה את בריד 70:86. מונסו, יריבתה של ר"ג בגביע־קוראץ', נחלה את הפסדה הראשון מידי אוסטנדה 67:60, ותופסת את המקום השלישי בטבלה.

היוונים נכנעו בביתם לאוסטריה

נבחרת הכדורגל של יוון, שעומדת להיפגש למשחק גומלין עם ישראל ב־8 בדצמבר, נחלה אמש תבוסה ביתית בעיר קואלה, מרגלי נבחרת אוסטריה — 3:0 (1:0). את השערים הבקיעו היינגרברגר (12), קרונקל (63) ושטצר (88). 10 אלפים צופים חזו במשחק.

יוז קלע 20 נקודות מול אליצור

קבוצת הכדורסל של הפועל תל־אביב ניצחה אמש במשחק אימון את אליצור תל־אביב 67:88. הירבו לקלוע להפועל: האמריקני קרי יוז שיופיע בגביע אירופה — 20 נקודות וסטיב וקסמן 17. לאליצור — פול כהן ויהונתן זקס 20 כל אחד.

קרן החלים — ישחק מול מונסו

חגן קרן חזר לאימוני הפועל רמת גן לאחר שסבל מפגיעה בגבו ויופיע ביום ב' במשחק נגד מונסו בגביע קוראץ'. חרף הקשיים הכספיים החליטה, כאמור, הרמת־גנים להשתתף במפעל.

מכבי פ"ת „פרשה" ממירוץ האליפות

— מאת אורי נוי —

התואר לאליפות הליגה הלאומית בכדוריד, יהיה השנה, ללא ספק, נחלתן הבלעדית של האלופה, הפועל רחובות, ומחזיקת הגביע, הפועל רמת־גן.

אקשן בליגה לכדוריד

[...] פתח־תקוה. לה היו הסיכויים רבות להיות גורמת בצמרת, נחלה אמש [...] השני העונה, בה [...] משמעות מיוחדת [...] האליפות — נגד הי־[...] 14:11 (15:10), היו [...] בעניין, שהסי־[...] הראשונה ב[...] 8:7. לאחר ה[...] היטב על [...] וזילברברג [...] ליכולת [...] על פיה, וזכתה בנצחון השוב.

שערים לר"ג: קלודיני, ברק וגוז 3 כ"א, גלס 2, יופן 1. לפ"ת: זילברברג 7, הרלינג, מנדל סלונטניק וקוס 1 כ"א.

האלופה, הפועל רחובות, לא התקשתה לזכות בנצחון שמיני — על הפועל חולון 9:23 (4:10).

שערים לרחובות: דורון 7, סרי 6, א. מדמוני ויוסיפוביץ 3 כ"א, ברקוביץ, בן־ארי ורון 1 כ"א. לחולון: ליכטנשטיין 6, רייס 2, שואל 1.

שער של דורון גלסנר, שתי דקות מהסיום, בזריקת־עונשין משבעה מטרים, היקנה למכבי ארזים נצחון ביתי על הפועל הרצליה 14:15 (9:9). כוכב הרצליה, עקיבא לפקר, נשמר היטב בידי יאיר כץ והסתפק ביבול דל לגביו — 3 שערים. גלסנר כבש 6 שערים לארזים.

מכבי צפון ניצחה עד תום חוויסה מטפיעה של מכבי ראשון ציון וגברה עליה בעיר־היין 11:11 (8:13). אורי גרזון 5 שערים לצפון ואילו תמיר הודורוב הבקיע 5 שערים לראשל"צ.

העולה החדשה, הפועל אזור, הפתיעה בנצחון־חוץ על מכבי קרית־מוצקין 16:24 (8:9).

הפועל כפר־מנחם, הסוגרת את הטבלה, ללא נקודות, נחלה את תבוסתה השבועית, הפעם בנתניה מידי מכבי נתניה — 32:19 (19:7). הירבו להבקיע לנתניה גורודינסקי 9 ואילדר 6.

במשחק נוסף ניצחה הפועל פתח תקוה את הפועל ראשון־לציון 16:17 (9:9).

הליגה הלאומית (לאחר 8 מחזורים)

1.	הפועל רחובות	95:162	16
2.	הפועל ר"ג	81:139	15
3.	מכבי פ"ת	127:161	12
4.	מכבי צפון	96:127	11
5.	מכבי ארזים	121:126	11
6.	הפועל הרצליה	140:174	10
7.	מכבי ראשל"צ	107:115	8
8.	הפועל אזור	140:149	8
9.	הפ' ראשל"צ	146:124	6
10.	מכבי מוצקין	127:96	4
11.	הפועל חולון	143:108	4
12.	הפועל פ"ת	154:108	4
13.	מכבי נתניה	141:154	3
14.	כפר מנחם	218:120	0

בלגיה לראשות הבית — בגביע

נבחרת הכדורגל של בלגיה טיפסה אתמול לראש בית מספר 4 במוקדמות בגביע העולמי, בעקבות נצחונה על צפון־אירלנד 0:2. 30 אלף צופים חזו במשחק, שנערך בליאז'.

לבלגיה 4 נקודות משני משחקים, לפני הולנד 3, צפון־אירלנד 1 ואיסלנד — ללא נקודות.

את שערי הנצחון הבקיעו ואן־חול (29) ולאמבר (52).

הערב — הליגה לנשים בכדורסל

הערב ייערך המחזור הששי בליגה הלאומית לנשים בכדורסל. המובילה, אליצור ת"א, תצא למשחק חוץ קשה בירושלים מול קבוצת הפועל המקומית. יתר משחקי המחזור הם: אליצור פ"ת — מכבי דרום, רמת־חן; הפועל מעגן מיכאל — מכבי ת"א; הפועל גבעתיים — הפועל שדות־ים; הפועל ת"א — הפועל חיפה.

● דינו מנגין, כדורסלנה הבינלאומי של מובילג'ירג'י, הורחק משני משחקי ליגה בעוון העלבת שופט.

הפסדנו את המשחק בהפסקה...

מרדכי שפיגלר באן נתניה

[...] לסיום המשחק! מכבי ת"א — 4, מכבי נתניה — [...] של תל־אביב, שיכורי נצחון, מריעים ליד חדר [...]. אחד מהם, רגוע מעט, אומר: „חבל, איזה הוסר [...] יכולנו לקבור שיא של שערים. אילו השחקנים שלנו לא [...] המשחק, יכולנו לקחת מיקדמה רצינית ביחס [...]. לא נורא! הפעם [...] אוהדים [...] של מכבי נתניה, [...] ובצעקות [...] לסדר את [...] כמובן, ש[...] עוברים דרכי ומטיימים ב...שופט [...].

„[...]" — אומר שחקן קבוצתי... „אילו נכנס הכדור [...] לשער במקום לפגוע בקורה יכולנו להוביל 0:2 [...] השופט בעיטת־עונשין מ־11 מטר... ואילו ה[...] לא הובקע מנבדל..." לדעתי אין צורך להוסיף [...] לפי חשבוני מספיק בניתוח „חכם" זה בש[...] את התוצאה לתיקו 2:2. לכל הדעות מכובד ומש[...] שלא קם איזה חוצפן נתנייתי והמציא עוד [...] אולי יכולנו לנצח 2:3 ולצהול עד היום... [...] וחזרה למציאות. בשבת ידענו את אחת [...] — ואני מתכוון דרך בה נוצחנו. 25 דקות [...] לכל מי שמשתייך למחנה הנתנייתי.

[...] את כל הביקורות על אודות המשחק, אין ב[...] ולשבח את המנצחים. זה ישעמם אתכם. הפעם, [...] את חדר־ההלבשה הנתנייתי ואתן לכם „ל[...]" הקבוצה לפני המשחק.

[...] המאמן אל השחקנים: „אני לא מחפש „שחק[...]" שמירה על היריב. ונסיון לנטרול [...] שלהם. רק כך נוכל להיות יריב שקול ו[...]"

מתקלח, חושב, שוקל...

[...] פני הדברים במחצית הראשונה. לא משחק [...] ובכל זאת שיוויון־כוחות. כאשר בולשת ה[...] לקיר ולא רק מפני שטף התקפותינו. [...] להם שטח פנוי בו אפשר לפתח את ה[...] המפורסם שלהם.

[...] טוב, יודע שכל השחקנים הבולטים של [...] אישית בצורה יעילה מאוד כל המחצית [...] „פנדל" הביא לשיוויון (לא אכנס ל[...]). ירדנו לחדר־ההלבשה למנוחה [...] השחקנים לא נרגעו בעקבות [...] העלאת זכרונות משריקותיו של [...] כל מה שלא צריך להיות בשעת [...] במחצית המשחק.

[...] בתאוך המחצית השניה. אומנם, צדק [...] שיש שערים. כן, מכבי נתניה [...] ואחרי המשחק? שקט [...] ומעקב שבועי אחרי הנעשה [...] איש איש ובעיותיו. [...] אינו מצפה ששחקן בן 20 יעבל [...] זה ענין של זמן, מחשבה, [...] שונה מעט. אני מתקלח, חושב, [...] הזמן והמקום להגיד את אשר על [...]

שיחות מהמערכה

[...] עם המאמן פרלמן ושוחחנו על [...] לי שבוע או שבועיים של מנוחת [...] וביקשתי להשתחרר ממשחק ה[...] „חכם", הוא קרא כותרת בעתון [...] והוא מקדים תרופה למכה [...] ראשית אני רופא, וגם לא מנבא [...] שאני יודע זה, שהקבוצה זקוקה להלם [...] יכול להיות שאילו הייתי מאמן הייתי [...] אבל, זו קצת מסובך. ולכן מוטב שאני [...] ואחזור למערכה רענן וטרי. [...] נגד הפועל עכו. אין זה סוד ש[...] שכל ההרכב שלנו צריך לנצח [...] בריחה ממערכה וכמובן שלא התחמקות [...]

[...] לא הספיק, נפגעתי גם במשחק־אימון [...] אך הוכחה נוספת בשבילי [...] מקום, היום אשווה שנית עם [...] אם יקבל בקשתי, אשמח לאכול [...] משתתפות בשבת. אם יחליט פרלמן [...]

קל להיות שחקן כדורגל

[...] אין מעיות במכבי נתניה. לא ישיבות הירום, [...] החלטת מאמן! אני גם הסכתי לכם ניחושים [...] לא מדברקי לכך: „שפיגלר לא [...] תואם את המציאות. חיותר נשאר [...] שלא קל להיות שחקן [...] נכון ומעול בהתאם, מפיק הנאה.

[...] שחקנים עדיין מתחבבים עם הראש [...] אלה ביאו את הגשם... לפני שאני [...] לכול לומר לי אם אני משחק ב[...]

מחלקת הכדורסל מכבי ת"א
מודיעה
משחק הליגה המסקרן בין
הפועל • מכבי
גבת־יגור ת"א
יערך הערב, יום ה' 11.11.76 בשעה 8.30
בהיכל הספורט ביד־אליהו
כרטיסים: בהדרן ובערב בקופות ההיכל

לאחר נצחונה הגדול על הפועל תל־אביב, תשחק ביום שני, 15.11.76, בהיכל הספורט ביד אליהו, בשעה 20.30
הפועל רמת־גן
בנגד
מונסו בלגיה
במסגרת גביע אירופה בכדורסל (קוראץ')
מכירת הכרטיסים החלה
הדרך, אבן גבירול 90, ת"א, מועצת פועלי רמת־גן וביתר המשרדים.
בחסות אברהם גינדי — דירות חן

ספורט־טוטו
טוטו
השבוע עלה
מינימום הפרס הראשון
ל־750.000 ל"י
(כולל העברה)
*
מינימום כלל הפרסים
1,750.000 ל"י
(כולל העברה)
*
היום - המועד האחרון למסירת הטפסים
עשה לך מנהג קבוע — מלא טוטו בכל שבוע!
המועצה להסדר ההימורים בספורט

„ד"ר ק. צריך להמשיך-כשגריר מיוחד לענייני המזרח-התיכון"

הסינאטור אברהם ריביקוף סבור, כי אין לאבד זמן עד שהממשל החדש ילמד את בעיות האיזור □ משלחת הסינאטורים לא קיבלה תשובה ברורה לשאלה אם לישראל יש נשק גרעיני

על הנשיא הנבחר של ארה"ב, ג'ימי קארטר, לי מנות את ד"ר קיסינג'ר להפקיד שגריר מיוחד, לשם המשכת מאמציו לפתרון הי סכסוך הערבי־ישראלי — הציע אתמול, באורח פר־טי, הסינאטור הדמוקרטי אברהם ריביקוף במסיבת עתונאים בירושלים.

במסיבה השתתפו גם עמיתו של ריביקוף בראשות משלחת הסינאטורים, הריפובליקני הווארד בייקר, ועוד ארבעה סינאטורים מקרב חברי המשלחת: וונדל פורד, האסטרונאוט ג'והן גלן, הווארד קאנון והייז באמפרס — כולם דמוקרטים.

„קיסינג'ר יסביר"

ריביקוף הסביר כי, לדעתו, אין לאבד זמן עד אשר שר־החוץ החדש בממשלת ארה"ב ילמד את פרטי הסיכסוך המזרח תיכוני. לאחר הכל, קיסינג'ר בקי בענייני המזרח־התיכון, ו־מקובל על המנהיגים הישראלים והערבים כאחד.

בתשובה לשאלות חיווה ריביקוף את דעתו כי קארטר עשוי לקבל הצעה זו, ואילו ד"ר קיסינג'ר לא ישיב את פני הנשיא ריק ם.

ריביקוף אמר, כי בשיחות חברי המשלחת עם מנהיגי ישראל, שאלו הסינאטורים פעמים מספר אם אכן יש ברשות מדינת ישראל „כלים גרעיניים" אולם „הישראלים לא נתנו תשובה ברורה ואמרו רק שישראל לא תהיה הראשונה, אשר תפעיל נשק גרעיני באזור".

ריביקוף אמר, כי בידיו אין שום ידיעה על מציאות נשק גרעיני בידי ישראל, כשם שאין הוא יודע אם אין לה נשק זה. „אנו משוט לא יודעים", סיכם.

„רק לשוחח"

סינאטור בייקר חיווה את דעתו, כי על ארה"ב למכור לישראל ולמצרים כורים גרעיניים, בתנאי שאלה יעמדו תחת פיקוח הולם ד־יהיו ערמויות ובטחונות לב־בי השימוש בהם.

באשר לסירובה של ישראל להתיר את ביקור הסינטורים בכור בדימונה, אמר ריביקוף: „מאז 1969 החליטה ישראל שלא להתיר ביקורים בדימונה — וכך היא נוהגת".

הסינאטור ג'והן גלן, שהיה ראשון המבקשים לבקר בדימונה, ציין, כי מטרתו היתה רק לקיים שיחה עם האנשים העובדים במקום. (ע.)

רבין: אין חידוש בדברי סאדאת

● על הנשיא סאדאת לחדול מלדבר בהכללות, ובמקום זאת לציין במדוייק למה הוא מתכוון כאשר הוא מדבר על שלום עם ישראל — הכריז ראש־הממשלה, יצחק רבין בהופיעו בפני משלחת ראשי המגבית היהודית מצרפת. בכך הגיב הוא על הדברים שאמר הנשיא סאדאת למשלחת צירי הקונגרס האמריקני, כפי שדווחו בכלי התקשורת, לרצונו להסכם שלום עם ישראל, המותנה בנסיגה ישראלית מכל השטחים. ראש הממשלה ציין, כי דברים אלה של נשיא מצרים כבר נשמעו בעבר ואין בהם כל חדש, כל עוד הוא מדבר בהכללות. בתמונה: ראש־הממשלה מאזין לדברי הברון אליה רוטשילד. לידו שגריר ישראל בצרפת, מרדכי גזית. (תצלום: ישראל סימיונסקי, „ישראל סאן")

„יש להעביר לביטוח הלאומי את הטיפול בנפגעי תאונות־דרכים"

ההסתדרות סבורה כי הדבר יאפשר הוזלה של 40 עד 45 אחוז בפרמיות ביטוח החובה לרכב □ עימות חריף בין האוצר לבין ועדת הכספים

מאת משה שלי וישראל תומר, כתבי „ידיעות אחרונות"

יש להעביר את המוסד לביטוח לאומי (ולא את חברות הביטוח) לטפל בביצוע „חוק הפיצויים לנפגעי תאונות דרכים" — זאת תבעה אתמול במסיבת עתונאים בתל־אביב, חברת הוועדה המרכזית של ההסתדרות, נאוה ארד, ממלאת מקום מזכ"ל ההסתדרות כי ירוחם משל, בצאלה. „זוהי חובה".

הדוברת אמרה, כי זה 23 שנים שהביטוח הלאומי מבצע „חוק נפגעי תאונות עבודה", בעזרה מנגנון יעיל ויישום מהיר של הכרעות. המוסד מטפל ב־100 אלף תאונות־עבודה לשנה. כרבע עד שליש מתאונות העבודה הן תאונות דרכים, וכשליש עד חצי מההרוגים בתאונות דרכים מוכרים כ־נפגעי עבודה.

עובדים מעטים

העברת ביצוע החוק החדש לביטוח הלאומי — קבעה נאוה ארד — תביא להפחתת הפרמיות על ביטוח חובה לרכב בשיעור 40 עד 45 אחוז — אם כיסוי כל הנזק יוטל על בעלי הרכב; ניתן יהיה להוזיל את הפרמיות אף ב־60 אחוז — אם רבע עד שליש של הנזק יוטל על כלל האוכלוסיה, על ידי הגדלת שיעור הביטוח הלאומי ב־0.3 אחוזים.

הביטוח הלאומי מסוגל לבצע את החוק בתוספת של כ־35 עובדים בלבד, לצ־ורת חקיים.

המלצה אחת

מליאת ועדת הכספים של הכנסת עומדת לקיים היום את הדיון בהמלצות ועדת אפרת, בקשר להוזלת דמי ביטוח הרכב בעשרים אחוז.

הממונה על הביטוח באוצר, ד"ר יעקב מיקר, שהופיע בפני הוועדה דווח באורח מועלם את מרבית ההמלצות של ועדת אפרת. ד"ר מיקר אמר, כי את ה־המלצות של ועדת אפרת אם הן תאושרנה היום על־ידי ועדת הכספים של הכנסת, שכן, החלטת ועדת הכספים בעניין זה היה ב־בחינת המלצה שר־האוצר יכול לקבלה, או לדחותה.

על רקע זה לא ברור מה יהיה הגורל המעשי של המלצות ועדת אפרת. גם אי אפשר לבצע — וכך נוצר למעשה עימות חריף בין ועדת הכספים למשרד האוצר, בנושא זה.

ההמלצה היחידה של ועדת אפרת שלה הסכים ד"ר מיקר היא ההמלצה לדבר הפחתת דמי העמלה של חברות הביטוח ל־7.5 אחוזים. ד"ר מיקר סבור, כי 5 אחוזים אלה מסתכמים ב־25 מיליון ל"י בשנה.

קרמלי חדש בטעם קרמל

אם הכרת את קרמלי בטעם שוקולד של תנובה בוודאי תשמחי להכיר עוד קרמלי של תנובה.
קרמלי קרמל — בטעם עדין ומיוחד.
היכלי להקיש את קרמלי קרמל.
כמו את קרמלי שוקולד — בכוונה אחרונה.
אכ כמעדן לכל עת לילדים ולאורחים.
הם יבקשו כמה עוד קרמלי, ועוד ועוד.

תנובה

האיש שינסה להבריא את „אגד"

אמנון בוגין בן ה־38 שנבחר ליו"ר המזכירות סבור, כי יש לבחון את מדיניות מחירי הנסיעה

מאת משה שלו, כתבנו הכלכלי

„אין ניגוד אינטרסים בין הנוסע, אגד ובבעלות ישראל למרות דבריו ההדדיים" — סבור הי[illegible] של מזכירות „אגד", אמנון בוגין, שסיפקתי ניצחה בבחירות לוועדת הקואופרטיב".

אמנון בוגין, בן ה־38, נשוי ואב לשלושה, מכונה בפי חבריו „אמליה". בנו של חבר „אגד" ותיק והצטרף ל„אגד" בשנת 1961. לאחר שנים לכן היה חבר בקיבוץ יבנה. [illegible] רב בידיעת־הארץ.

ממייסדי האוטונומיה

בשנת 1963 היה אמנון בוגין בין מייסדי האוטונומיה ב„אגד", שנקראה בשעתו „לקירות". כעבור 10 שנים, כאשר האוטונומיה צורפה זמנית למזכירות „אגד", הפך בוגין [illegible] של החברה, ו[illegible] את הכשרתו המעשית בניהול העסקי שלה. בשנים האחרונות, קנה רצופות סיכסוכים חמורים בנושא השלטת „לביטנה". אירבוגין את סיעת האוטונומיה „התארגנות", שזכתה בימים אלה [illegible].

[illegible] היכנסו לתפקידו החדש, על בוגין להתמודד עם משימות בלתי־אפשריות. כמעט נוכח מצבו הקשה של הקואופרטיב.

[illegible] לממשלה, כדי שנבחן, ב־[illegible] את מדיניות מחירי הנסיעה [illegible] בוגין. „על הממשלה להבטיח את כיסוי ההוצאות בקווים לא ריווחיים, שהיא מחייבת אותנו להפעיל. כן עלינו להתיר לנו לקבוע בעצמנו את המחירים בקווים שבים, כדי שנוכל להתחרות בהצלחה בעסק הפרטי". עצנר כתחים זה.

מיבנה חדש

„נדריש בן הממשלה לחוקק חוק תחבורה, שיתן עדיפות בורטה להחבורה הציבורית. כיום זוחל הרכב שלנו בערים במהירות ממוצעת של שמונה עד עשרה קילומטרים בשעה. אם יאפשרו לנו לנסוע מהר יותר ויפנו את הכבישים — נוכל להגיע לשיפור הרווחיות ולשיפור השירות לנוסע".

גם לגבי המיבנה הפנימי של „אגד" יש לבוגין שורה של תוכניות: „אנו מתכוונים להחפש מיבנה חברתי חדש, ושיטת בחירות חדשה. שיבריאו את האווירה בקואופרטיב. „בכוונתנו גם להפוך יחידות שונות ואפילו סניפים ליחידות חשבון נפרדות. כך ניכר לדעת, איזו יחידה נושאת את עצמה מבחינה כלכלית ולהפסיק מסקנות".

בדעת „אגד" גם להוציא בהדרגה לפנסיה מוקדמת כ־300 עד 400 חברים, מתוך כ־4000 חברי הקואופרטיב. דבר זה יאפשר חיסכון בהוצאות, וקליטת נהגים צעירים.

בוגין מאמין כי על־ידי יצירת רוח טובה בין חברי הקואופרטיב וביחסיהם עם הממשלה, ניתן להעלות מחדש את „אגד" אל דרך הילך.

[illegible]סה לגבות את שכרו בגניבה ממכנסי מעבידו

מאת עמנואל אלנקוה, כתבנו בצפון —

[illegible] „רק גביתי חוב המגיע לי", טען [illegible] יוסף, בן 20, מחולון, שהובא לבית [illegible] בטבריה כנאשם בגניבה.

[illegible] הוא ניסה, זה [illegible] את השכר [illegible] כאשר נתקל [illegible] במכנסיו, שלף [illegible] מחוץ ה[illegible] לגבות אותו ב„בנק הפועלים" בטבריה. לרוע מזלו, חשדה בו פקידת הבנק — והוא נעצר במקום.

במיקרה זה העדיף השופט את החוק חיבש על פני מסכת יחסי העבודה של הנאשם: הוא הרשיע את יוסף בגניבה וגזר עליו ששה חודשי מאסר על תנאי וקנס בסך 3,000 ל"י.

בגין מציע להקדים הבחירות

ח"כ מנחם בגין הגיש אתמול לכנסת הצעת־חוק פרטית שנועדה להקדים את הבחירות לכנסת התשיעית. בגין מציע, כי הכנסת הנוכחית תתפזר לפני סיום כהונתה, וכי הבחירות לכנסת יתקיימו כבר בשלישי בחודש מאי 1977, במקום אותה שנה.

סניף מפ"ם באשקלון — יפרד מהמעודך

סניף מפ"ם באשקלון יופיע ברשימה עצמאית בבחירות לעיריה. החלטה זו נתקבלה אתמול במרכז מפ"ם, לאחר שמפלגת העבודה לא עמדה בהסכם. לפיו היה אמור חבר מועצת העיר מטעמה להתפטר לאחר חום מחצית הקדנציה, כדי לאפשר את כניסתו של נציג מפ"ם. ישי גאון, למועצה.

[illegible]: הממשלה [illegible] עלינו הגבלות

מאת מנחם ברוש, כתבנו בירושלים —

[illegible] כלוזה לשים על הממשלה, הממלה לרעה [illegible] והמגבילה את חופשי [illegible] ותפילות כרצונם — יצאו ראשי [illegible] בישראל, לקראת ועידתם העולמית, [illegible] ב־18 בנובמבר.

[illegible] ב־14 [illegible] [illegible] — כוחם [illegible] 100 [illegible]

בהצעת החלטה, שתובא לאישור הוועידה, נדרשת ממשלת ישראל להכיר בזכותם של כל הזרמים ביהדות ליהנות מיחס שווה.

[illegible]2 אלף עובדים נוספו לשרותים [illegible]צית הראשונה של השנה

מאת משה שלו, כתבנו הכלכלי —

[illegible] הממשלתיות להעדפת תיעוש [illegible] של השנה גידול של כ־12 אלף [illegible] בתוספת העובדים בשירותי הממשלה וגופים ציבוריים אחרים.

[illegible] של המעורך שהתכנסה בתל־אביב.

השר ברעם ושאר המשתתפים בדיון התריעו נגד הגיאות בשירותים, אולם הם לא הציעו דבר לבלימת תופעה זאת.

עוד אמר שר העבודה: „הנבואות הקודרות על אבטלה לא התממשו השנה. כי הנתונים העומדים לרשותנו מעידים על תעסוקה מלאה — ואפילו תעסוקת־יתר במספר ענפים".

עם זאת, אמר השר, כי מורגשת מגמה של הרפיה מסויימת בקצב הפעילות הכלכלית, ומשום כך נערך משרד העבודה להכנת פרוייקטים מיוחדים, שיופעלו במקרה של אבטלה. בין היתר, הוקם מטה ארצי לטיפול במצבי תעסוקה משתנים. אשר יאתר מוקדי אבטלה ויכין תכניות לתעסוקה, להסבת עובדים ולהשתלמות מקצועית.

נתן אלמוזלינו, הבר הוועדה המרכזת, טען בישיבה, כי בתחום ניצול השירותים גרוע המצב בארץ אף מזה שבאיטליה, והוא דומה למצב השורר בבריטניה. מנהלי משרדים ממשלתיים, מנפקים את צמות המזכירות שלהם, כי זה מעניק להם לדעתם יותר יוקרה.

כאשר תוללו הערכותיו של אלמוזלינו גל של קריאות בינים, באה לעזרתו אשתו, חברת הכנסת שושנה ארבלי־אלמוזלינו. והעירה כי יש להאבק בתופעות שליליות בדרך מעשית ולא בקריאות־ביניים.

[illegible]דן הבטיחה המשך [illegible]יוע הכספי לשטחים

[illegible] הורי, כתב „ידיעות אחרונות" —

[illegible] ירדן, בודר בדראן, אמר אתמול, [illegible] אינה מתכחשת להתחייבויותיה הכספיות [illegible] ושומרון, וכי ממשלתו תעשה [illegible] סיוע לתושבי השטחים.

[illegible] ירדן אמר [illegible] שזמן יסייעו לה בעזרה הכספית לשטחים.

בינתיים נודע, כי בימים האחרונים העבירה ירדן מענק של כ־9 מיליון לירות לאגודת הבנית הערבית בחברון, כדי לעודד את תנופת הבנייה הערבית באזור, נוכח המגמות להרחיב את שטחה של קריית־ארבע.

אגודת „הבניה" בחברון, היא אגודה שיתופית שהוקמה לפני כשנתיים. ידוע, כי האגודה נותנת סיוע כספי נדיב לכל חושב ערבי בחברון, המבקש לבנות מסביב לקריית־ארבע.

אנדרטה לזכר החללים הדרוזים שנפלו בצה"ל

בימים אלה הושלמה הקמת אנדרטת זכרון להללי צה"ל מבני העדה הדרוזית. האנדרטה הוקמה בבקעת יפתחאל, ליד עין גדי.

מי שעוסק בתנורי בישול ואפיה 40 שנה מוכרח להיות מומחה

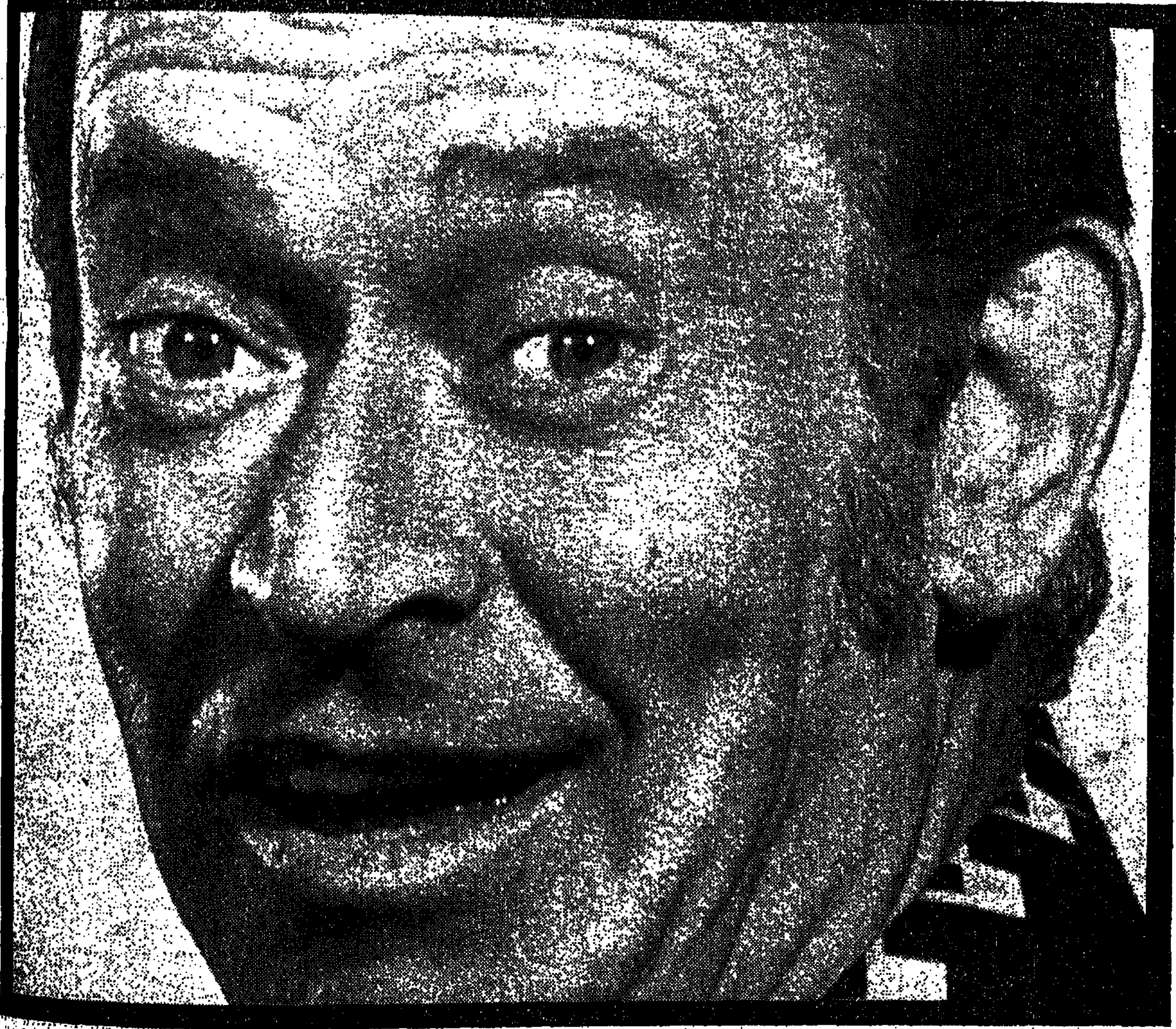

לא כל חברה יכולה להתגאות בעובד כזה, שהתחיל לעסוק בתנורים עוד בשנת 1936. 40 השנים שעברו עליו מאז עשו אותו למומחה ראשון במעלה, ובקיאותו היגה שם דבר בענף. הוא מומחה רב־ניסיון בכל תחומי התכנון, הייצור והתפעול. מסוגל לגלות כל תקלה אפשרית ולהבטיח שכל תנור הנבדק במעבדה שבניהולו, יהיה טוב לכל הדעות וימלא את כל הציפיות של עקרת הבית.

פזגז PAZGAS

הלהבה המלהיבה 40 שנה.

עירית חולון התלוננה על „חברה שפיקחה על עצמה"

(סוף מעמוד ראשון)
„המשטרה אינה חוקרת תלונה של עירית חולון נגד „ניצן-ענבר", משום שתלונה כזו לא הוגשה. יתרה מזו: בדקתי אצל מקורות שלי בעיריה ונאמר לי שלא הוגשה תלונה כזו".

„הפסקנו מייד"

מר מנחם אילון, שהוא גם יושב ראש מרכז השלטון המקומי, אמר לי, שב־תלונה של חינאה נגד „ניצן-ענבר" טיפל בזמנו ה־מפקח ראובני. „החקירה", הוסיף מר אילון בחמיצה, „הוקפאה משום מה".

על פרטי התלונה הוסיף מר אילון: „התקשרנו עם „אינטרדקו", כדי שזו תו־סיף מבנה נוסף לעיריה — מבנה טרומי. חברה זו ער־סקה, בין השאר, ביבוא פלטות טרומיות מיכנות מארה"ב. במקביל התק־שרנו עם „ניצן-ענבר" ש־תפקח מטעמנו על „אינ־טרדקו" כנאפכים שלנו. בז־מן שזו מבצעת את העבו־דה. כעבור זמן מה נודע למבקר העיריה, ש„ניצן ענבר" הם שותפים של „אינטרדקו" - - ואנו לא ידענו על כך מלכתחי־לה. הפסקנו להם מייד את העבודה".

בחקירתי החברה, ש„ני־צן-ענבר" ו„אינטרדקו" שיתפו פעולה במשך זמן רב — הרבה לפני העבודה המשותפת שבוצעה בחולון. השותפות המחייבת בין שתי החברות נוצרה ב־10 בנובמבר 1974 וזמן קצר לאחר מכן נרשמה השות־פות אצל רשם החברות. ה־עבודה בחולון בוצעה ב־שנים 6—1975, והופסקה על ידי העיריה בתחילת קיץ 1976.

ניגוד אינטרסים

„ניצן-ענבר", העוסקת ב־פיקוח על הבנייה, לא יכולה להיות שותפה בחב־רה שעליה היא מפקחת", אמרו לי בעיריית חולון. „משום שיש בכך ניגוד אינטרסים ברור: כמפקחת היא הנאמנה של הלקוח; חותמת ומאשרת את החש־בונות שמגיש הקבלן. כך מאשר המפקח כמויות, טיב וכיו"ב". יצויין, שעל ה־פניות הראשונות שלי ל־עיריה, ענה הדובר: „אין תגובה". רק כשהוברר ש־אציין שהעיריה אולי מחפה על משהו, קיבלתי לראיון שבו השתתפו ראש העיר, מבקר העיריה והדובר.

מר מיכה ניצן, אחד מש־ני השותפים הרשומים של חברת „ניצן-ענבר", קיב־לני אתמול לשיחה, שבה הגיב על הפרשה: „נכון שאנחנו שותפים עם „אינ־טרדקו". אבל לצורך פרוייקט מסויים אחר, שלא קשור בעבודות בחולון. ה־חברה המשותפת ל„אינט־רדקו" ול„ניצן-ענבר" הוק־מה שלושה חודשים אחרי תום חוזה העבודה עם עי־רית חולון. אך שלושה חו־דשים לפני מסירת העבודה דה־פקטו.

„נכון. חתמתי בשם עיר־ית חולון על חשבונות ש־הגישה „אינטרדקו". אבל לא חתמתי על החשבונות הסופיים.

„העניין כולו נמצא עכ־שיו בבוררות ואני בטוח שאזכה ב־200 אלף ל"י פי־צויים על הפסדי מוניטין, שנגרמו לנו בגלל ההפסקה הלא-מוצדקת של עבודתנו בחולון".

לא פיקחה

לפני כשנה וחצי באתי אל מר אורי ענבר. שותפו של מר ניצן, כדי שיחווה את דעתו על חברת פיקוח אחרת. שעל אודותיה חקר־תי ומצאתי שאיש שלה עסק מטעמה בפיקוח וב־אותו זמן היה גם שותף של הקבלן והכל באותו פרוי־קט. מר ענבר פסק אז: „זו רמאות. חברת פיקוח בזו מקומה לא יכולה ב־ענף".

בחקירת בפרשת „ניצן-ענבר" מצאתי את הדברים הנוספים הבאים:

● „ניצן-ענבר" העוסקת, כאמור, בתיאום, תיכנון ופיקוח בענף הבנייה, לא פיקחה מעודה, עד סתיו 1974, על הקמת שיכונים.

● למרות זאת, קיבלה חב־רה זו, כחודשיים לאחר ש־קובי עופר הצטרף אליה, עבודת-פיקוח בעלת היקף רחב על הקמת שיכונים מ־החברה הממשלתית „שיכון ופיתוח", שהיא זרוע-ביצוע של משרד השיכון.

על נסיבות הצטרפותו של עופר הצעיר ל„ניצן-ענבר", מצאתי את העובדות הבאות:

● קובי עופר לא עבד כ־עולם בעבודות בניין, עד ש־הצטרף ל„ניצן-ענבר". ב־יוני 1974, החודש שבו נת־מנה אביו. אברהם עופר, לשר השיכון, עבד יעקב עו־פר כפקיד בחברת הפירסום „חגי. לוינסון. אילון". הוא עזב את חברת הפרסום שבועות כעשים לאחר מכן.

● כיד לאחר שהצטרף עו־פר ל„ניצן ענבר", קיבלה חברה זו, לראשונה בתול־דותיה, עבודות-פיקוח על שיכון-מגורים בפרוייקט־ענק של הקמת 2500 דירות בצפת. ערך הפרוייקט: כ־50 מיליון ל"י. שכר ה־מפקח: בין שניים ושישה אחוזים מהערך הכולל של הפרוייקט תלוי במידת ה־מעורבות של החברה.

● מספר חברות-פיקוח אח־רות מהגליל, שהתחרו עם „ניצן-ענבר", על קבלת עבודה זו — נידחו. היה זה בתחילת המיתון בב־נייה — ומסירת הפרוייקט הגדול לחברה אחת מתל־אביב, היתה מכה קשה ל־חברות כספר שבמקומות בגליל.

„אינני יודע"

מר אורי ענבר, השותף השני ב„ניצן-ענבר". אישר באוזני, שאכן „שיכון ופי־תוח" מסרה ל„ניצן-ענבר" את הפרוייקט הגדול בצפת. כן אישר ש„ניצן-ענבר" לא עסקו קודם לכן בעבודות-פיקוח על בניית שיכונים. בשיחה שהתקיימה הקייץ, הוסיף: „ניסינו לקבל עבו־דות כאלו של הקמת שיכו־נים, לפני שקובי עופר הצ־טרף אלינו, אך ללא הצל־חה". על שאלה, אם היה מיכרז על העבודה, שער־כה, במחירי היום, כ־660 מיליון ל"י ענה: „אינני יודע".

מר עופר הוסיף, שחבר־תו עסקה בעבר בעבו־דות ב„כיכר אחרים", ב־מע"ץ, במשרד הבטחון וב־צה"ל. אך מעולם לא עב־דה בפיקוח על הקמת שי־כונים.

קובי עופר הגיב באוזני באותו זמן: „סביב עבודות תיאום ופיקוח מסתובב הר־בה כסף. הקף העבודות ב־זמן האחרון - - מוגבל מאוד. קשה להכנס לענף. לכן, מי שלא זוכה בעוגה - - זורק את שמי לבוץ".

על נסיבות העסקתו ב־חברה לפיקוח על בנייה, בלי שיש לו השכלה טכנית כלשהי בבניין או בהנדסה, הגיב עופר הצעיר: „לא היה לי סיפוק בעבודה ב־חברת הפירסום, לכן עבר־תי לבניין. זה מקרה שהגע־תי ל„ניצן-ענבר" זמן קצר לאחר שאבי נתמנה לשר־השיכון. לא רק ש„ניצן-ענ־בר" לא הועדף בקבלת עבו־דות - - אלא להיפך".

מר יעקב עופר מסר לי שיעזוב את העבודה ב„ניצן־ענבר", בגלל שהעתונות „עולה על החברה בגליל".

מר אברהם כהנוב, מנכ"ל „שיכון ופיתוח". אמר לי בתחילת החקירה: „איני מבין, מדוע צריך לפסול חברה זו. רק משום שיעקב עופר, בנו של שר השיכון, עובד בה. זו אפליה לרעה".

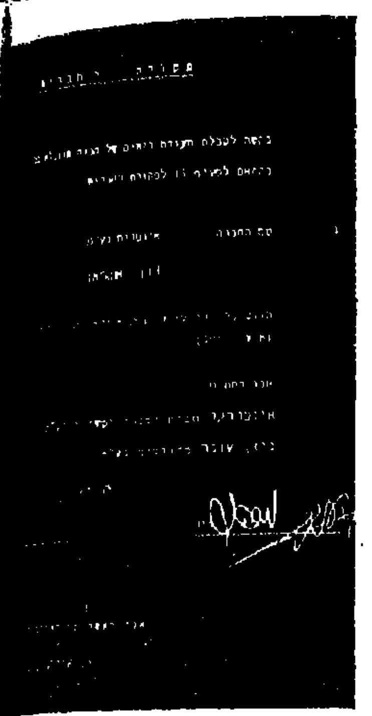

● זהו צילום של בקשה לרישום חוזה ... כי חברת „ניצן ענבר" ביקשה להקים ... עם חברת „אינטרדקו", עליה חותם ... מטעם עירית חולון.

מחסן צבעים ונגריות נשרפו בפתח-תקוה

דליקה פרצה אמש במרכז הנגריות של פתח-תקוה, בקצה רחוב בר-כוכבא. פועלים שבאו לאיזור ב־שעה 9 וחצי בערב וגילו את האש, הזעיקו את מכבי האש, ובפעולה מהירה כו־בתה הדליקה.

● מחסן פוליטורה וצבעים נשרף כליל וכן חלקים מ־שתי נגריות סמוכות. הנזק נאמד בכמה רבבות לירות.

קרא מחר ב־ ידיעות אחרונות 7 ימים
המוסף לשבת

משבר השכר ויחסי העבודה
מאת דב גנחובסקי
• • •
רפאל בשן מראיין את שר-העבודה
• • •
בחירות 1976 בארה"ב: אנטומיה של ניצחון
מאת ד"ר אברהם בן-צבי וחנן קרוש
• • •
דניאל פאטריק מויניהאן עובר לוושינגטון
מאת אהרון שמיר, וושינגטון

ימי קיסינג'ר האחרונים
מאת נסים קויתי, וושינגטון

לא הכרתי את עירי
ביקור חוזר בעיירה סיגט שברומניה
מאת אלי ויזל
• • •
התיירות שבאה מן הכפור
הסקנדינאבים באים | הסקנדינאבים באים
לאילת
מאת אורי פורת
• • •
ראיון עם בדידות
מאת אהרון בכר

נבחרת המחץ: פשיטה בביירות
פרק נוסף מתוך הספר „המכה", ... אחד מעורכי ה„טיימס" האמריקני
מאת דיוויד ב. טינין

„עסיס" — אחרי הרעש
מאת יוסף שביט
• • •
מסע באנטילים: ג'מייקה — ינוקי הדבש
מאת דודי מנוסי
• • •
זבולון המר: שנה ליד שולחן הממשלה
מאת מנחם רהט
• • •
מדוריהם של עמוס קינן, ... דידי מנוסי, סילבי קשת ...

המוסף לתרבות, ספרות ואמנות

מערכת מודעות אבל
(03)444766
שרות מיוחד של „ידיעות אחרונות"
פועל בין השעות 6 בערב עד ...

מי נבחר?
רוב מכריע למשקפי שמש ...

Polaroid
כשאתה מצביע „פולארויד" בדוק שהשם
Polaroid מופיע על המסגרת

מינה בוגר
אלמנת דר' חיים בוגר—בוגרשוב
נפטרה בשיבה טובה
ההלויה תצא מבית ההלויות העירוני, רח' דפנה 5 ת"א, לבית הקברות בקרית שאול ביום ו', י"ט במרחשון תשל"ז 12.11.76 בשעה 12.00 בצהריים.
המשפחה
נא להימנע מביקורי תנחומים.

מרחב חיפה / התחנה זבולון
משטרת ישראל
משתתף בצערה של
סמל-ראשון אסתר חודדה
במות עליה
אביה ז"ל

עצרת הזכרון ליהדות ליטא
תתקיים ביום רביעי, ב' בכסלו תשל"ז 24.11.76, בשעה 8.00 בערב ב„היכל התרבות" בתל-אביב
בהשתתפות:
השר גדעון האוזנר
ראש-העיר שלמה להט
מכירת הכרטיסים כל יום בשעות מ־9.00 עד 13.00 בצהריים באגוד, שד' דוד המלך 1, ת"א וביום העצרת משעה 10 בקופת „היכל התרבות"
אגוד יוצאי ליטא — ההנהלה

לעודד אהרון ומשפחתו
תנחומינו הכנים
בהלקח מכם ללא עת
האב
יהודה ז"ל
והאח
דניאל (דני) ז"ל
חבריך ושכניך
במשעול ערוגות
שכון לדוגמא, דימונה

לחברנו
אריה אהרן וב"ב
מבכים יחד אתכם
את מותם הטראגי של
אחיך
יהודה ז"ל
ובנו
דניאל ז"ל
שנספו בתאונת דרכים קטלנית
אחים יודלא

לדליה בן-דב ומשפחתה
משתתפים בצערך
במות
אמך ז"ל
משפחות: סלעי, סמית, מקל, רוזנברג, סלמון, צור, פינר, טולני, ספר, זרמי.

מטה מרחב יפו
משטרת ישראל
משתתף בצערו של
נפקח שאול אשכנזי
במות עליו
אמו ז"ל

למשפחת יעקובסון
משתתפים בצערכם
בהלקח ללא עת
ראש המשפחה
דיירי הבית, רמז 14, גבעתיים

משרד התקשורת
לרט מנחם
משתתפים באבלך הכבד
על פטירתו של אביך
רט יוסף ז"ל
שר התקשורת, המנהל הכללי, מנהל האגף, חבר העובדים וועד העובדים באגף מדעי הניהול.

לדוד דני ומשפחתו
השתתפותנו באבלכם הכבד
במות אבי המשפחה
כדורי ז"ל
פרל, לנדמן, שיין

לנתן בריז
אתך באבלך על מות
אמך ז"ל
נציגים בע"מ

למשפחת שרבט
אתכם באבלכם הכבד בהלקח
ראש משפחתכם
יעקב בן משה ברוך **שרבט** ז"ל
היקר באדם
משפחות: בסל, מקנזי
הנכדים והנינים

ותיקי אשדוד הצטרפו ל„בריגדה הכחולה" לסייע בסדנאות צה"ל

— מאת כתב צבאי —
...ילות האזרחית לעזרה במחנות צה"ל, ... „הכחולה" ...

המקום בשנה ... העוב־דות שעות רבות ביום ב־נשקיות ובמחסני חירום. בין הגברים הקשישים אפ־שר למצוא קצינים לשעבר בצבא האדום. „חבר־שה־גיר מונע מאתנו להתגייס לצה"ל", הם אומרים.

גם דמויות יוצאות-דופן אינן חסרות. למשל, גיפרי ברוורמן, איש ארה"ב. ה־גיע אחת לשנה ארצה.

...כילה, למשל, באו „סבתות" מראשונות המייסדים של ...

...סינה אל הכתובת שהוא כבר בכיר ויוצא למשך שבועות אחדים לעבודות התנדבות במחנות-החימוש. אי אם למשפחה מרובת־ילדים מהקטמונים. אשר בנה מרצה את עונשו ב־כלא צבאי, שהתנדבה ל־עבודה למשך שישה שבו־עות. בסיור באחד מבסיסי חיל-החימוש ראינו אשה עיוורת, המטפלת במכשי־רים אופטיים רגישים, מנ־קה ומשמנת אותם. כשחוש המישוש שיה עוזר לה ל־הכירם. „העבודה הזאת מע־ניקה לי אושר ותוכן חד־שים" היא אומרת.

בין המתנדבים השונים לבין חיילי הבסיסים נרק־מו גם יחסי-ידידות. ולדב־רי מפקדי הבסיסים יש ל־עובדת הנוכחות האזרחית המתנדבת וליחסים שנרקמו חשיבות מוראלית כבירה.

אל"מ שמעון (סניה) טירקין, הקצין הקשיש ביותר בצה"ל, שחזר בגיל 71 לשירות בצבא-הקבע, על מנת לארגן את מפעל התנדבות של אנשי „הבריגדה הכחולה" לעזרת בסדנאות ובימ"חים של צה"ל ברחבי הארץ. (צילום: דובר צה"ל)

הרב פירון מחייב חינוך מיני

הרב הצבאי הראשי, מרדכי פירון, אמר אמש, כי הוא מחייב מתן חינוך מיני לילדים ולנוער. בתוכ־נית הרדיו „עשה לך רב", אמר האלוף פירון, כי „חו־בה בימינו להעניק חינוך מיני לילדים ולנוער, אך לא רק חינוך ביולוגי לש־מו. אלא חינוך לחיי משפ־חה".

החשוד זוהה - והסתיר את פניו

לפני כמה חודשים פירסם „ידיעות אחרונות" ידיעה ותצלומים על שני נוכלים המבוקשים ע"י המשטרה. סטודנט שהיה קרבן תוצאה של יעקב קצביץ', אחד משני הנוכלים הללו, נכנס השבוע לקפטריה בירושלים ולהדהמתו גילה את הנוכל — שהטיר את משקפיו וגילה את שפמו — יושב ליד אחד השולחנות. הסטודנט שהיה מצוייד במצלמה, הצליח לצלם את הנוכל מספר פעמים, אך במהלך התצלומים גילה לפתע האיש, כי מצלמים אותו, הוא הסתיר את פניו בידיו — ומיהר לחימלט מהמקום. בתצלומים: למעלה — הקטע שפורסם בזמנו ב„ידיעות אחרונות". למטה מימין — החשוד בטרם שגילה כי מצלמים אותו ומשמאל — החשוד מליט את פניו לפני שנמלט מהמקום.

מצוד אחר הצעיר שנמלט

הצעירה המבוהלת יצאה לכביש הסמוך ושם נאספה על ידי נהג שהביא אותה לתחנת המשטרה בבית־שמש. כאן זיהתה הצעירה מיד את האנס, בתצלום של חלוואה שהוצג לפניה על ידי השוטרים.

הצעירה, שלקתה בעק־בות המקרה בהלם נפשי, אושפזה לאחר מכן בבית־החולים הדסה בירושלים. הבוקר נמסר מבית החולים, כי מצבה הגופני טוב — אך מצבה הנפשי עודנו קשה. עוד נמסר, כי הצעי־רה עודנה שרויה בהלם וכי אינה מוכנה לראות איש או לספר על מה ש־התרחש אתמול.

כלבי גישוש

מיד עם קבלת הידיעה על המעשה, הוזעקו לאי־זור בית שמש כוחות מש־טרה גדולים. חיילי משמר הגבול, חיילי היחידה המיו־חדת של המשמר ואנשי ה־משמר האזרחי מבית שמש. כן הובאו למקום כלבי גי־שוש. במקביל ניתנו הור־אות להגביר את השמירה בכל היישובים באיזור.

למקום המעשה הובאה גם היחידה לזיהוי פלילי, שנטלה לבדיקה מימצאים שונים מהמכונית וממקום האונס. כן הוצבו מחסומים רבים ברחבי האיזור.

מאז אמש גם הוצבו שוטרים בלבוש אזרחי ב־טרמפיאדות באיזור המרכז והם עוקבים אחרי כל מכו־נית הלוקחת טרמפיסטיות.

תוך כדי חיפושים נתגו־לתה ביער הגליא גוויתה של אשה כבת 45. השוט־רים חשדו בתחילה כי אשה זו נרצחה בידי חלוואה ל־אחר שביצע את האונס. אולם לאחר מכן התברר כי האשה, התאבדה בגלל מחלה ממארת, וכי היא נעדרה מביתה בתל אביב מאז ה־9 בחודש.

במשך הלילה נתקבלו עשרות הודעות של אזר־חים, לפיהן נראה שלמה חלוואה במקומות שונים, בעיקר באזורי ירושלים ו־נתניה. כל ההודעות נבדקו — אך לא נמצא דבר.

בינתיים הוקם על ידי מפקד המחוז הדרומי של המשטרה, ניצב אריה איב־צן, צוות מיוחד לתפיסת חלוואה. בראש הצוות עו־מד רב פקד דוד כהן, קצין הסיור של משטרת ירוש־לים.

הבוקר ייאשכו החיפושים הנרחבים והליקופטר ישו־לב בהם.

אזהרה לצעירות

בשעות הערב פירסמה ה־משטרה שוב את תיאורו של חלוואה: גובהו — 174 ס"מ, שערו שחור ומקורזל, גופו רזה, אף חטוב, ופניו מאורכים.

הצעירה שנאנסה סיפרה, כי היה לבוש במדי צה"ל ועל זרועו היה קעקע. כן נודע כי יש ברשותו מכנ־סיים קצרים בצבע בז' ו־תיק שחור.

ניצב איבצן קרא לצי־בור לגלות ערנות מיוחדת כדי לסייע למשטרה בל־כידת העבריין המסוכן. כן הזהיר טרמפיסטיות שלא להתרשם מגילויי החביבות שהוא מפגין בתחילה. בכ־לל מבקשת המשטרה מ־צעירות להימנע בימים אלה מנסיעה בטרמפ. עד ללכידתו של הנמלט.

בדיקה פסיכיאטרית ש־נעשתה לשלמה חלוואה ב־חודש מרס השנה, העלתה כי הוא טיפוס מסוכן, אלים. שאינו שולט ביצ־ריו. הוא נתון לדחף שאינו ניתן לריסון. לאנוס צעי־רות ולאחר מכן להתעלל בהן באכזריות אף עד כדי רצח.

הבדיקה הפסיכיאטרית בוצעה על פי בקשתו הא־ישית של חלוואה. כאשר זה הובא לבית המשפט ב־נתניה לשם הארכת מעצ־רו. כחשוד ברצח האחות ליאונור בן-לולו. כנהוג ב־מקרים אלה, שמרה המש־טרה בסוד את תוצאות ה־בדיקה אולם היתה מודעת לעובדה שחלוואה מסוכן מאוד לציבור.

האונס שבוצע אתמול מאשר שוב. את קיומו של הדחף שאינו ניתן לריסון אצל חלוואה. שכן ההיגיון מחייב שאדם החשוד ב־רצח. שהצליח להימלט מידי המשטרה, ינהג ב־מישנה זהירות. ולא ינסה לבצע מיד מעשה אונס נו־סף, שיביא למירדף מרו־כז אחריו.

מעשהו של חלוואה את־מול גם מחזק את החשד שידו היתה ברצח עירית יעקובי, שגופתה נמצאה במטעי מעגן מיכאל, ממש באותו יום בו בוצע רצח זה, ה־26 באוקטובר 1975, השתחרר חלוואה מכלא רמלה בו ריצה תקופת מא־סר בת 3 שנים לאחר ש־הורשע בשני מיקרי אונס שבאחד מהם אף ניסה לח־נוק את קרבנו.

קצין משטרה בכיר אמר הבוקר, כי יש ללכוד את חלוואה במקדם האפשרי, מכיוון שאין כל ספק שאם לא ייעשה כן, עלול האיש לגנוב מכונית ולחפש קור־בן חדש.

מסיבה ל־80 שנות ה„פורוורטס"

שמעון וובר, עורך ה־עיתון האידי „פורווערטס" מניו-יורק ורעייתו, המסיי־רים עתה בארץ כאורחי ה־איגוד העולמי של עיתונ־אים יהודים, השתתפו את־מול במסיבה חגיגית, ש־נערכה לכבודם לרגל מלאת 80 שנה לעיתון היידי ה־יומי, הנמכר עתה ב־50 אלף עותקים ונקרא על־ידי 100 אלף דוברי יידיש באמריקה.

במסיבה השתתפו ראשי הסוכנות היהודית והסתד־רות העובדים שהשמיעו דברי ברכה ליובלו של ה־עתון.

קבלת מודעות
ללוח הכפול, ידיעות אחרונות הארץ
ולכל העיתונים במחירי המערכת
פרסום אידיאל

תעריפי הנסיעה יועלו ביום א'

— מאת משה שלן, כתב „ידיעות אחרונות" —

תעריפי הנסיעה בתחבורה הציבורית בקווי הקואופרטיבים „אגד" ו„דן", יועלו בשיעור ממוצע של 28 אחוזים החל מיום ראשון.

רשימת המחירים החד־שים, אשר תובא היום כ־נראה לאישור משרד ה־תחבורה, היא כדלקמן:

● נסיעות עירוניות: נסי־עה שעלתה עד כה 90 אג' תעלה 1.10 ל"י; נסיעה ש־עלתה 1.50 ל"י תעלה 1.80 ל"י; נסיעה שעלתה 2.00 ל"י תעלה 2.40 ל"י; נסיעה שעלתה 2.10 ל"י תעלה 2.50 ל"י.

● נסיעות בין-עירוניות — נסיעה מתל-אביב לירוש־לים תעלה 14 ל"י במקום 11.50 ל"י; נסיעה מירו־שלים לחיפה — 26 ל"י במקום 22 ל"י; נסיעה מ־תל-אביב לחיפה — 16 ל"י במקום 13.50; נסיעה מירו־שלים לאילת — 50 ל"י במקום 43 ל"י.

שיעורי ההנחות בכרטי־סיות לא השתנו. מעתה וני־תן יהיה לרכוש כרטיסיות קשישים ונוער, המכילות 25 נסיעות, במקום כרטיס־יות של 50, כפי שהיה נהוג עד כה. חידוש נוסף: בו־טלו הגבלות הזמן, שחלו על כרטיסיות הקשישים.

3 מבוקשים מיבנה הסגירו את עצמם

נחקרים על היעלמו של פצוע

— מאת איתן מור, כתב „ידיעות אחרונות" —

שלושה צעירים תושבי יבנה, שהיו מבוקשים בימים האחרונים על ידי המשטרה כחשודים בקשר להיעלמו של תושב העיירה, אברהם סחימה, הסגירו את עצמם אמש למשטרת רחובות.

השלושה טענו, כי לא ידוע להם דבר על גורלו של סחימה.

לדבריהם הם הסתתרו מ־חוץ לעיירה, מאחר שחש־שו מבני משפחתו של סחי־מה.

חקירתם של השלושה נמשכת, כן נמשכים החי־פושים אחרי שני צעירים נוספים, בקשר לפרשה זאת.

סחימה נעלם לאחר ש־במהלך סכסוך עם חמשת הצעירים נשמעה יריה. הוא נראה נישא מהמקום. במקום בו נשמעה היריה נמצאו אקדח וסימני דם.

5 המחבלים שנתפסו בת"א - בקרוב לדין

יחד עמם יישפטו 50 מתושבי הרצועה שהמתינו לבואם

חמשת המחבלים שהגיעו בראש-השנה האחרון לחוף תל-אביב ונתפסו בקרבת בתי-משפט צבאי בעזה, יחד עם אחיה מתושבי הרצועה שהמתינו לבואם.

כזכור, נעצרו, מייד לא־חר לכידת החמישה לכש־לה כ־50 מתושבי הרצועה, שהיו מאורגנים בחולייה של „פתח" ו„החזית הע־ממית לשחרור פלסטין". ואשר המתינו, כנראה, ל־הוראות בקוצע שבשלוחו מ־המפקדה בביירות, באמצ־עות החמישה.

נודע, כי התביעה תייר־הס לחלק מהנאשמים ... וכי במהלך המשפט צפויים גילויים רבי-ענין.

חידון הסמלים
של
ידיעות אחרונות
2 פרסים שבועיים:
500 ל"י במזומן כ"א
בהגרלה שהתקיימה ב־9.11.76
בנוכחות רואה-חשבון זכו:
פז חיים,
רחוב בלפור 163, בת-ים
קרני מרים,
רחוב ז'בוטינסקי 46, כפר-סבא.
הודעות יישלחו לבתי הזוכים
* * *
2 פרסים ראשיים:
2 מכוניות סובארו 500 1977
מחר מתפרסם חידון מס' 8

...במטיזם?
הרופאים ממליצים
חמי טבריה
בחמי-טבריה - אתה נולד מחדש.

המערכת והמנהלה: ת"א, רח' יהודה מוזס 2, ת.ד. 109 ... סניף ירושלים: רח' הלל 25, טל' ...